（大正十三年十一月十四日第三種郵便物認可）（中華郵務局特准掛號認爲新聞紙類）

時刻表

金州	瓦房店	熊岳城	大石橋	海城	湯崗子
[illegible]	一一・二八	一・一八	二・五二	三・四一	[illegible]
[illegible]	二・○八	[illegible]	[illegible]	[illegible]	[illegible]
[illegible]	一二・二八	一・五七	三・一○	三・五○	[illegible]
[illegible]	一・四○	三・三三	五・○六	五・五五	[illegible]

開原	昌圖	四平街	公主嶺	長春到
[illegible]	[illegible]	[illegible]	[illegible]	[illegible]

昌圖	開原	鐵嶺	奉天到
[illegible]	[illegible]	[illegible]	[illegible]

（安奉線）（往奉天）安東　雞冠山　橋頭　本溪湖　奉天　[illegible]

盛京時報

（大正十二年十二月二十日）
陰曆十一月十四日

中日大祭禮拜休刊

◇本報價目◇
每張銅幣六枚
每月現大洋八角
▲外埠連郵費
每月現大洋九角五分
半年現大洋五圓二角
全年現大洋拾圓

告白刊資
一行五號字十五字起碼
每日現大洋壹圓
一日刊資
長期另議

發行人　宮川貫作
編緝人　菊池貞二
印刷人　石原庄太郎
發行所　盛京時報社
奉天隅田町九番地
盛京時報支社
盛京時報支社

論說
金法郎案（續）

金法郎問題。遷延幾及經年。將來如何解決。此時猶在不可知之數。至其間經過情形。可謂由熱鬧而沉寂。由沈寂而緊迫。衆院會經否認之興論一致反對。惟容卿及外論有主張承認者。吾人因關係外交之故。不敢遽下評判。而政府對於該案之態度。似覺一味曖昧。始則爲金法郎案而封閉言論機關。繼則爲金法郎案而買收報館。雖先後所用之手段不同。要無非欲一手掩盡天下耳目。不知天下事愈不欲人知者。則人之刺探愈力。所以金法郎案之如何進行。與夫如何變相承認之說。反因之益甚。北京益世報先後論述金法郎案。原原本本。至爲詳盡。吾人欲撫述其大略以介紹於國人。實非短篇中所能盡。祇得略而不說。若民聲報近以該案爲全國所注目。在政府雖無承認之說。在人民實有危懼之心。乃以該案之承認與反對。分爲二題。特行懸獎徵文。以探取人民正確之意見。爲政府作解決斯題之張本。或亦慮金法郎案將掀起內政上之大波。而使有識階級窮其利弊以作平情之裁判焉。

吾人以爲解決該案。當以條約爲根據。就條文中之法理以研究其當承認不當承認。不能先將吃虧兩字橫亘於胸中。庶幾得事理之平。人我自無間言。今政府於外交絕對嚴守秘密。往昔之情形。及法使目前要求之理由。既不採取公開主義。而又頻用壓制方法。個中利害關係。詎能免各方之疑慮。況王財長與中法銀行素有淵源。設或實行其秘密承認。人民之追悔已遲。且現政府不足取信於國民。蠅營狗苟。爲其慣技。不然。經議員迭次質問。何以始終絕不答覆。不使人民曉然於金法郎案之底裏。此金法郎案之疑團。遂日積日深。而種種不祥消息。亦緣之而起矣。

此次參議院爲金法郎案連日會議。要請高顧王三閣員出席說明。竟爾一人不到。至第三日而顧氏出席。亦未充分答覆。可知該案內幕。實有鬼祟情景。已顯而易見。但吾人以今日之議員。殊無人民一顧之價值。會議金法郎案。不過欲挽回自身之墮勢。或含有一種政治作用。亦未可知。然既爲金法郎案而開會議。所發通電。義正詞嚴。誠足以喚起全國人民之注意。決不容有所漠視。若政府而自坦白無私。金法郎問題。正可藉此解決。設或有隱情曲節。而與外傳之事實不相出入。則是政府不以民意爲本位。國人自當起而推倒政府以轉移局面。意金法郎案雖爲外交問題。然政府受人民之委託。應以民意爲依歸。不從民意而辯飾之。掩飾之。對外之承認與反對且不論。政府已無術以自解矣。此說者所以謂金法郎問題。將成曹政府之催命符也。然乎否乎。吾人姑拭目俟之。

厲行軍人政治（續）

曹錕上台以來。厲行軍人政治。不但廢督之事。如石投海。毫無消息。近且積極擴充軍人的勢力。大有化民國而成軍國之概。我們且看曹錕直轄之十二省督長人物。是些甚麼東西。就知道了。

直隸省長。督理王承斌兼。
山西省長。督軍閻錫山兼。
陝西省長。督軍劉鎭華兼。
安徽省長。督理馬聯甲兼。
江西省長。督理蔡成勳兼。
湖北省長。督軍蕭耀南自兼。
新疆省長。督軍楊增新兼。
河南省長。軍務幫辦李濟臣兼。
山東省長。熊炳琦專任。（陸軍中將）
福建省長。薩鎭冰專任。（海軍上將）
江蘇省長。韓國鈞。
甘肅省長。林錫光。

就上表觀之。祇韓國鈞林錫光是文人的出身。其餘皆係赳赳武夫。但韓林二人。亦終有名無實。成爲一種之附屬品。嗚呼。此曹錕之罪。所以浮于徐世昌也。

蒙古革命領袖在京之談話

▲來京爲介紹蒙情於中國 ▲蘇俄未與活佛締結條約

蒙古國民革命黨中央執行委員會主席丹森巴加塔氏。最近來京。丹森君爲蒙古老革命家。蒙古國民革命黨首領。深識蒙古民情及歷年掙扎之歷史。對於蒙事。尤具判斷之經驗。茲節錄某記者與丹森君之談話如左。

問　閣下來京之目的何在
答　余係以私人資格來京。赴山西頂禮。擬在京作一時期之逗留
問　閣下已得若何之成績耶
答　自余抵京後。悉蒙中國當軸招待。如王正廷王廷。馮玉祥及內蒙王公等。皆設宴相招。中國人士代表。對於蒙古業所得自由。及有國民革命黨之組織。皆表示欣悅之意。
問　蒙人與外人之互相關係若何
答　無論何人在蒙。均得安居樂業。法律對何人。均無歧異。無論俄人或其他外人。皆不得在蒙攫取特別利益。治外法權。現尙見諸中國。蒙古則自取得自由後。即將此種惡例剷除。體刑在蒙業已取消。死刑只限於特別重要案件。蒙古司法。進行甚爲滿意。王公與人民。在法律上完全平等。地方政府法律。亦已制定
問　蒙古新軍情形若何
答　蒙古新軍乃按歐洲軍事方法組織。稱爲國民軍。蒙古實行徵兵制。二十一歲以外之男子。槪須入伍服務。惟喇嘛則在例外。然須限於眞正喇嘛
問　俄國有大軍駐蒙之說。是否事實
答　俄國只有極少數之軍隊駐紮庫倫
問　赤軍在庫倫干預內政。果係事實耶
答　俄國駐蒙軍隊。爲數甚少。彼等在蒙。絕無干預內政之事
問　蒙人對蘇聯持何態度
答　蘇聯放棄俄皇所持之政策。蒙人對之自深同情。且蘇聯爲蒙古之友國。對其爭自由曾予以贊助。蒙人對此自甚了然
問　蒙人對於中蒙關係之意見若何
答　蒙古國民及國民革命黨。現正力謀蒙古獨立。但甚願與中國國民有良好之友誼關係
問　蒙古政府與他國曾訂條約耶
答　一九二一年。蒙古國民政府。曾與蘇俄訂約。此約係規定互相承認。彼此不得干預對方之事務。及建設良好友誼關係
問　蘇維埃政府。是否曾與活佛訂約
答　蘇維埃政府絕無與活佛訂約之可能性。蓋活佛絕無離國民政府。而單獨與任何人或任何團體訂約之權。
問　蒙古經濟狀況如何
答　蒙古經濟狀況。進步緩慢而穩固。蒙古國民政府成立後。即組織合作社。旣各地皆有支社。

丹森君最後並表示希望中國人士。勿爲謠言所惑。尤希望對於蒙古之爭自由。予以同情云。

蘇聯經濟生活之眞相（續）

▲駐倫敦俄代表之紀述

雖然。吾人並不抱過分之樂觀。深知吾人現有之經濟建築中有巨大之缺陷在。試略舉之。首言財政。本年九月間預算支出一萬七千萬金盧布。其中由經常收入抵補者。僅一萬一千萬金盧布。由紙幣抵補者。一萬五千萬金盧布。此外四千五百萬金盧布。乃以各種信托業務。六厘內國金借款及麵包借款之所得抵補之。新發行之新式鈔票幣頗能與美元英磅同處於有價值之地位。蓋因發行額極小。且尙有始終能抵抗封鎖干涉至今仍爲國中通貨之蘇維埃盧布輔佐之故。但新鈔之存在。蘇維埃布不免受其影響。又國稅收入。在本年九月三十日爲止之年度中雖較上年度增至七倍。但農人工人換言之農業及工業所納稅之擔負。實嫌太重。故國家收入之增。即爲人民購買力之減。殊不足引爲深喜耳。

農業方面。前途至爲廣遠。唯吾人必須準備以大力教導一般農民盡力於耕作。使此歐洲最肥沃之土地。得以充分產生。至少可與德比英諸國較瘠土壤之產額相頡頏。工業一項。仍爲俄國重造中之最弱點。因生產費過於昂貴。農作品價與工作品之底昂差度。超過戰前四五倍。製造品價值過高。農人無力購買。而農作品則未能得善價也。再有一層堪注意者。政府減政政策之結果。不但冗員大爲減少。並使教育事業亦頗受影響。尤其小學校減去不少。此則決非常狀所許。無可諱言也。

吾於以上所述。已將吾人重造工作中之正負兩面據實披露。吾人對於缺點。自知甚明。正在勢力補救之。吾人目下之經濟危機。根本上乃一種『物價的危機』。此種危機使凡爲勢農政府者皆受政治上之種種困難。其原因則有兩層。其一。吾人於經濟之組織及工業之控制。尙未成功。所有財政及行政機關均須徹底改造。使得盡其效能。旣合公衆之需要。又減輕公衆之負擔。蓋吾人目下物價之貴。尙受行政機關耗費之影響耳。其二。吾人工業中缺乏流通資本。農界中缺乏信用借貸。政府則缺乏借債機會以整理其財政。凡此皆爲經濟危機之原因。夫工業缺乏資本。當然以高價出售其物品。農界缺乏借貸。當然削縮其需要。政府缺乏借款。當然增加稅欵。皆勢所必至者。

資本與借貸之缺乏迫使政府不得不於其商業政策中加以最苛酷之限制。吾人所需要之外貨。爲資力所限。不克盡量輸入。同時工業及經濟界所需外貨。爲數至鉅而又至急要。其價值當以數十億金盧布計。無如因蘇維埃共和國聯邦與各資本國間迄未恢復政治經濟關係。致蘇聯政府不克盡量購買外貨。各資本國之勞動界亦不克增加工作。豈不惜哉。或謂凡此情形乃俄國內部組織不良之所致。實屬大誤。吾人內部之經濟組。實含充分之柔性。一力保持十一月大革命之勝利。如土地國有。政府管理工業。政府控制全國經濟生活。及完全勞工立法等。一方面仍使其自身適應於國際資本家市場之情形。謀蘇維埃共和國於兩年來之經濟史中已證明其爲世界經濟發展中之一元素。現以全歐今日經濟之紊亂。則雖謂蘇維埃共和國聯邦爲歐洲經濟上及政治上最緊固之一點似。亦非過擧也。（完）

承認俄發債票問題

▲議員提出質問

參院議員田永正等。爲俄發債票問題昨曾提出質問。如次。

爲質問事。前據衆議院議員鄭人康等。以政府違反憲法。擅行承認俄發債票。提出四要點質問。限期答覆一案。至今日久未見答覆到院。查原質問書。對於本案事實上之疑義。法律上之爭點。至爲切實明瞭。政府自應行補充。不能不依法再提質問者。此等重要案件。關係國家損失至一千一百餘萬磅之多。政府乃以偷漏稅之法。趁國會開會時期。擅予承認。臨時會開會後。并不補行提交國會議決。悍然置憲法規定於不顧。是否以一場閣議草率通過者。即已成爲鐵案。無庸再交國會議決。此其一。據道勝銀行通知。正式債票大半落於日本正金銀行之手。既云大部分。必尙有一部分。未經發現。其一部分必尙存於買之一部分。不俟提交國會議決即認爲有效。所餘一部分。是否仍聽列強政府。隨便盜賣。抑亦別有處置之法。此其二。正式債券既予承認。預約債券。並未收回。一債兩券。是否槪予承認。若謂旣承認正式券。當然不能再承認預約券。則第四期至十八期之利息業已照付。將來究執何詞以取消之。政府有無確實把握。必能取消預約券。不至使國家負二重債務。此其三。外間人言嘖嘖。咸謂現內閣與正金銀行勾通一氣。故不惜犧牲國家如是之鉅。倘無是事。政府亟應早爲伸白。以釋國人疑慮。乃對於鄭議員質問。置不答覆。豈政府有意蔑視憲法。亦或別有難言之隱。本員等亟欲得一了解。務希將以上三點。連同鄭議員質問各條。限三日內明白答覆。提出者。田永正。劉映奎。連署者。張漢盛等。

元首保全張英華

▲擬令其補一辭呈

懲辦鹽元票案內犯人員令。業已發表。令中並未將應行懲辦之員卽予發表。僅由國務院將原呈附表摺抄列送法庭。按名嚴緝。此件現在高五處。十七日可以發表。聞除李士鼎魏聯琨高翔外。尙有數人。但張英華並不在內。張前數日早已聞風遠颺。查封房屋一節。並無其事。津派要人旣多爲之說項。曹總統因張於大選有秘密之關係。不便太予難堪。督制局雖裁撤。但尙擬令其補一辭職呈文。以全顏面云。

隨便談文

外人視中國今日之政局。頗覺五花八門。莫名其妙。以爲自其小者言之。可謂開中國千古未有之奇。自其大者言之。可謂開世界各國未有之奇。但吾儕身歷其境。反覺此種現象。由來已非一日。相與安之若素。幾將謂外人爲少所見而多所怪。然固外人之少見多怪。吾儕實不敢下一轉語。

◆

自海上畫家創作美人裸體畫片而後。一時人類之審美觀念。全趨重在肌膚上。於是青年女子之自命爲美者。遂不惜袒露其胸背以自炫。北方氣候較寒。日來輒見有兩手連若嫩藕者。在美人不以爲苦。倘再有人進而提倡美人必須裸體。不知一般自命爲美人者。又將遭甚麼樣呢。

短篇小說　苗女

洪生。佚其名。漢人。幼孤貧。年十二。牧於野。爲苗人掠去。苗酋愛其慧。蓄之。酋有女。年與生等。娟妙罕匹。與生善。遊必偕。久之。生漸與苗熟。諳苗語。與苗相處。苗亦幾忘其爲漢人矣。苗人好武。凡苗所能技。生亦罔不能。亦靡不精。而尤以發鏢爲最擅長。發鏢者。苗人之長技也。法以索繫鐵鏢。索環於腕。鏢握掌中。目的所在。發之百步內。靡不中。生自被掠。即習此技。日久而技熟。且駕苗人而上之。能連發三鏢。遠及百二十步。苗人中素以此項技名。咸嘆弗如。苗人性嗜殺。獲漢人。或他種人。必極刑致死。炙鐵鏢。烙入腦門。謂之戴紅頂。煅鋼針。刺入太陽穴。謂之插金花。諸如此類。難以枚舉。生雖居苗久。恒耳食此說。惟從未目覩。一日。與苗女遊於野。憩於山麓石上。並肩語。正喁喁間。聞呼救聲。側耳聽之。漢人聲也。來自山頂。生遂驀然起。立囑女少待。疾奔上山。既及巔。匿身林中。探首外望。見苗人四。漢人被縛於地。一少女已暈去。一老人。猶號聲呼救。四苗人則視之而笑。視狀。似將置之死者。生怒。自林中奔出。連發三鏢。斃三苗。其一大驚。發鏢還擊。顧距生遠。不及。倉皇欲遁。生收鏢追擊之。亦斃。返身解漢人縛。於時。苗女亦縱至。不悅曰。君奚事戕吾同類。生指老人少女。告以故。苗女微嘆無語。旣曰。彼兩人旣踐吾界。在理當死。生不服曰。吾漢人何仇於汝苗。苗女曰。雖然。吾祖律然也。生憤然曰。蠢哉汝苗。祇知殺人。罔知禮義。不啻禽獸也。苗女亦微慍曰。君奈何出此言。苟不有數年情好者。吾早動手矣。君既二心。則斯處非君宜履之地。速去休。否則吾衆知之。恐不爲君福。生無語。同老人少女疾行。（未完）

奉天 **瑞林祥元記綢緞莊大減價廣告**

本號在奉開設有年向以貨高價廉爲宗旨冬季應時綢緞呢絨各色布疋早經備齊今爲廣銷貨物起見凡賣各貨準於陽曆十二月一日起按廉價一律九扣一月 惠顧諸君請早駕臨方知敝號特別減價之眞實減價限期無多一時恐未週知特此登報聲名 開設鼓樓東路北中國電話一百九十七號

快看新張廣告

奉天 **東北飯店** 中國電話二七三號

敝店係奉天小南門裡愛國飯店舊址改造新式廳房數十間分特優頭等三級火炕鐵床捲床臥椅油漆地板陳設器俱無一不備併選用高等厨師烹炒茶房均用青年侍奉週到請各界紳商惠顧

丟失地照聲明作廢

鄙人前者丟失西安縣先達布罕關滑津鄉小壽山地方卯字一千二百九十四號地照一紙計城地五十七畝當在奉東日報聲明因將字號錯誤呈請西安縣署補發部照外茲再登報聲明嗣後如被發見鄙人所丟卯字一千二百九十四號之地照無論落何人之手一槪作爲無效恐未週知故特再爲聲明 西安縣滑津鄉小壽山 周郁安 謹啓

廣告

青島 上海行（滿鐵航路船）
▲西京丸 十二月十五日
▲榊丸 十二月十八日
▲長平丸 十二月二十一日

天津行
▲濟通丸 十二月十七日
▲天潮丸

龍口行（往復共）
▲龍平丸 十二月十五日午後六時

大阪神戶行（順旅寄港）
▲長順丸 十二月廿五日

大連汽船株式會社 電話（代表）（番號）四一八五番

專屬荷客取扱店
臨部通吾妻橋 **圓丸二商會** 電話 四二六四番 五八八八番

奉天 **新開第一稻香村減價廣告**

敝號開設小西關祠堂對過住製蘇杭細點蜜餞糖果自運兩洋海味罐頭食物時帽時樣毛線用品京廣雜貨一應俱全謹於本月十九日開張廉價照碼八五扣南貨九扣特別減價三星期以廣招徠如蒙賜顧無任歡迎 電話三七九

奉天鐘樓北永泰鐵工廠具

本廠創辦用餘週多蒙各界歡迎今爲擴充營業起見特造軍警學界應用軍刀鈸號京式狼牙鋼刀電鍍金銀鋼鐵鑄自備軍用皮帶各種帆布帳槍套洋式鞍韉以及軍鍋軍鎬隨時定做電話以預行軍利便新購鐵木人工用機具兩洋俱全恐未週知特此登報聲明

奉天陸軍糧秣廠遷移通告

本廠於本月十四日遷移大北關前八旗工廠舊址辦公閣有對於本廠投遞公文商洽事宜希即前往新遷地址接洽辦理除呈報外將此登報通知

廣告

今次如左所列開始營業日後倘祈各界協助是爲至盼

商號　滿洲天賽脫印刷公司（電話一百四十八號）
營業所　奉天隅田町十二番地
營業目的　美術天賽脫印刷
印刷能力　每一個月印四六全紙（縱二尺六寸橫一尺六寸）三百萬張
幹部員　監査　宗像義知　支配人　宗像成一　會計　濱崎和太一　作業主務　宗像德二郎　主任　濱崎太和一

宗像義知係敝人家慈濱崎和太一係義弟宗像德二郎係舍弟左近一係母數十年之辛苦而積有功勞

滿洲天賽脫印刷公司
右代表者　宗像成一郎

救我復生

余於去歲春日偶染楊梅之症初起不以爲意嗣後漸變內府有小便時疼痛帶血類如針刺腎藥罔效日益加劇旣而傳至精絞龜頭破潰不能動轉累及週身又注射六百零六藥針果立見功效七日全愈乃經三個月後舊症復發遂又打藥針三次不意此次竟毫無功效不但前症盡犯而更遒生倒返甚於前者十倍矣終日憂悶無可如何乃忽聞友人談及奉天英美藥房專門外科尤精花柳一門醫術出奇神效第一余即往求治經洗上吃三種之藥一二日其痛立止又服搜毒水七日擠毒化爲膿水由大小便排洩之毒氣自散不數日其病全愈伏思余所得惡疾已成不治之症幸逢先生妙手完全治愈無以報德謹登報鳴謝耳
○英美藥房開設奉天大西門北甕圈外分水嶺胡同
○報恩人安東縣永發祥執事人李連科謹啓

恭頌富團長李營長功德

泰來向稱匪藪民不聊生去年十月間匪首天照應率大股匪突入富團長四旅十六團二營李營長親率官兵神勇剿當場擊斃胡匪無算大衆賴以安堵全縣十六團富團長知人善用之功耶 張立清謹啓

英商 **仁記洋行啓事**

謹啓者本行向在天津山西歷一千八百六十三年即前淸咸豐十一年中外通商開始創設迄今六十年之久頗承官商歡迎現在天津英租界建修樓房兩處外設工廠倉庫棧房十餘所數十年前在奉設行採買豬鬃色狐狢貂羊毛羊板三省土產駝絨等有年去歲壬戌因見茲津浦鐵路特別急行車以及客車數十輛皆由敝行購買耐久精妙人所共見茲因新置馬尾營業起見來奉添設進口貨立行在奉天小西邊門外浩然里胡同專售火車汽車各機器廠各種工廠所用一切機器建築樓房所用材料樓內器皿五金雜貨以及西洋各種毛呢綢布疋一槪代售天津東方鐵工廠火爐樣水管瀛洗驗盆洋灰等傢俱機器洋井機器洋人壽險保險信用頗爲昭著倘蒙格外克已更且精美如蒙隨時接洽訂購批發代理均可貨高價廉尤官商各界賜顧請到本行賬房接洽議此廣告 總行開設英京倫敦 分行設於美國京城中國北京天津上海皆有代理處
洋賬房經理 傅瑞敦
華賬房經理 陳子英
營業主任 臧福陰 謹啓
奉天小西邊門外浩然里 電話二二三九番

生乳良藥

人造乳

此爲下奶藥名曰人造乳連服兩瓶後母子不愁乳
官准立案 嚴謹假冒
奉天西華門街 分號小西關街 招聘代理詳章函索即寄
每瓶現大洋壹圓由郵局匯款購買加郵費三角
永年西藥房發行

新株券引換公告

當銀行新株券出來候ニ付來ル十二月二十日ヨリ元株式會社大連銀行株式會社遼東銀行株式會社奉天銀行株式會社滿洲商業銀行株券ト引換ニ新株券御交付可致此段公告候也
大正十二年十二月十七日　大連市伊勢町六十九番地
株式會社　滿洲銀行

東三省官銀號總號廣告

啓者本號發行之大洋匯兌券准在奉天省城吉林長春哈爾濱北京天津六處按照本號規定數目逐日懸牌市價作匯上海規銀並准免費兌凡有持本匯兌券到後列通匯地點本總分各號按票匯辦法匯兌本券者無論欵數鉅細一槪不取匯費惟電匯手續不同須隨時商酌恐未週知特此廣告

計開通匯地點
▲奉天省　省城　安東　鳳城　莊河　本溪　寬甸　興京　西豐　西安　東豐　海龍　山城鎭　通化　桓仁　臨江　輯南　柳河　新民　新立屯　彰武　法庫　撫順　盤山　錦縣　錦西　北鎭　興城　綏中　義縣　康平　台安　海城　蓋平　遼陽　營口　岫巖　復縣　遼中　鐵嶺　開原　公主嶺　四平街驛　昌圖　八面城　通遼鎭　洮南　遼源
▲吉林省　省城　長春
▲黑龍江省　省城　巴彥　綏化　哈爾濱　雙城
▲直隸省　山海關　留守營　昌黎
▲山東省　龍口　黃縣
（以上三處通滙銀兩現洋不滙奉票）
(▲)北京　天津　上海

本號附設倉庫營業廣告 本號爲便利商業工業通融資金起見彙辦貨物抵押放欵利息格外公道並特大西關建築倉庫收存貨品一切規則不及備載如承惠顧請臨本號面洽可也
本號營業股　中國電話三三六號　日本電話二〇七八番　倉庫　中國電話一二七八號

中外要電

眾院又演一場武劇（十八日發北京專電）
同意案投票無結果
吳景濂左頰部受傷

本日眾議院豫定討論協贊內閣案經吳景濂派之一議員主張變更議事日程討論金法郎案反吳派斷然反對議場忽形混亂遂演出兩派之大爭鬪吳景濂左頰部受有裂傷俟議場鎮靜後即行裁決孫內閣同意案出席議員共計爲三百十八名其中反吳派議員爲五十一名結局僅由吳派議員而已投票後未及開票竟爾散會投票數雖達出席者之半數以上然在如此混亂狀態中所投之票其結果果否具有法律的効果今後兩派間必不免激烈之爭論殆可預言至對於吳景濂之加害者議院已立即將其捕獲現在監視中

粵孫計劃押收關稅（十八日發上海專電）
外國軍艦赴虎門之所由來

據消息云孫文現在計劃派遣軍艦永豐赴虎門押收該地關稅是以領事團欲遣派軍艦前往虎門據傳聞孫文豫定押收關稅計劃若歸失敗即當另行設置收稅機關

盧亦志在保境安民（十八日發上海專電）
不似從前之氣概矣

盧永祥昨日開軍事會議關於防禦省境問題有所協議此間有力實業家齊竹升陳琢秋等數名義者爲防禦戰禍起見赴杭州徵求盧之意見盧對此答曰務期遵守和平決不由浙江起釁云云

政府與議會之近態（十八日發東京專電）
究竟容政友會之修改乎
抑實行解散議會乎

後藤內相關於政友會之態度其談話略謂政友會代議士會所決定之復興計劃修正案以政治的見地觀之全然無異不信任政府案政府對此須有相當決心以待首相之判斷而已如政友會修正案到底不能實行現內閣雖誠心以處今日之時局然與各政黨政派絕無妥協之意志

又電云政友會代議士會現已決定對於政府復興豫算案全部加以一大刪削與政府對此案態度漸呈變化同時政友會之態度益形強硬非將政府案撤底否決斷乎不已解散議會當亦有所不辭

又電云政府因政友會之態度頗呈強硬非常狼狽十八日議會終了後閣員全部集合首相官邸協議對付政策結果首相似乎已具最後之決心解散議會說因之漸盛

又電云政友會幹部決議左列修正復興計劃案

（一）刪除復興院費

（二）將復興經費減少二成

又電云政府於本日午前九時開閣議關於刪除復興院費有所協議結果後藤犬養平沼田各大臣主張解散復興院山之內伊集院財部各大臣反對之意見竟不一致但解散說漸形旺盛

又電云加藤高明氏關於此事之談話略謂政友會之復興豫算大刪減案實爲抨擊山本首相使之體無完膚者故說者爲使山本首相而爲往年之山本首相必當毅然解散議會今日之山本首相恐無此事然昨今之形勢頗形險惡今後變化未可逆料云云

市民大會對復興案（十八日發東京專電）

復興帝都市民大會於本日在山王臺舉行經兩院議員及實業家等演說最後決定復興帝都實爲燃眉之急務亟宜使復興案通過議會之旨並派遣委員遣訪各政黨及兩院報告此項旨趣

英之印度統治變化（十六日發喀爾該來電）

印度總督出席國會委員會關于司瓦拉吉司特黨之選出演說謂余深信司瓦拉吉司特黨與行政部密接之提携對于必然的平和及確實之進步勢將予以判斷與注意余更望司瓦拉吉司特黨政府不一致之點亟應互相交換善意俾早解決

黎敦知事對於命達士組閣一事藉司迪慈蒲報紙大肆攻擊謂爲無視憲法習慣常識及公正者也且該報謂達士氏乃英國統治唯一之勁敵苟任彼組閣是無異與立憲黨以致命傷

又電云黎敦知事所以出此立憲手段者乃欲將破壞憲法之責轉嫁於司瓦拉吉司特黨

又電云黎敦卿已將在印度之英國統治力針大予變革彼已將英國國基築于最強固基礎之上

德代使呈交法說帖（十六日發巴黎來電）

據半官場一般人所推測德人于德代使賀士策昨日呈交普嘉賚總理之文字宣言中又請再開法比德三國之談判意欲在魯爾與萊因地再設尋常行政機關且表示願與協約各國政府討論賠償之所有問題該宣言最後提出德國可依據能與法國成立協定之條件

意議院之信任總理（十六日發羅馬來電）

英總理當議院最終討論之際已以照例之論調與以斷乎之答辯爾來英總理已具決心絕不要求議院延長自己之任期彼深信議院若歸通常之組織則與勞動者團體定可完全諒解其障碍自然消滅然討論氏之任期延長業已三日尚未決定

又電云上院即當閉會英總理之獨裁權已以大多數延長是可謂道德的勝利將歸意國

英氏謂議院已委余以獨裁權力然余希望議院援助在政府方面實未要求此權力

賠償會擬請美加入（十六日發巴黎來電）

賠償委員會之各委員業已單獨告知美國觀察員洛閣氏現擬邀請芝加哥銀行家杜瓦斯氏及紐約律師歐陽氏爲專家加入委員會編製德國預算案及鞏固德國幣制

法總理答覆德代使（十六日發巴黎來電）

據半公式消息法國總理普嘉賚答覆德國駐法代使賀士策聲稱準備與德國各代表討論任何問題但遇有必需之處自應保有與其他協約國一致行動之主權又申明無庸討論凡類于妨礙賠償委員會或其他協約國機關之權限或近于修改和約等事

駐滿日軍緩撤

（大阪十九日專電）駐滿日軍守備隊撤廢問題已經議會決定暫不撤廢駐軍經費一項擬於通常會議提出討議

東拓社長選定

（大阪十九日專電）林市藏氏於本日被選爲東洋拓殖株式會社社長

英選舉與軍港

（悉尼十六日來電）防務大臣卜登氏於演說詞中表示希望謂英國選舉或不至妨碍斯加坡軍港之成立其工程之延期或即爲澳洲防務計劃全般改造

命令

（十二月十六日）

▲羅環魏春泉林鑑殷呂富永薛昌南哈漢儀方阜鳴何兆湘范騰霄均授爲海軍上校林文彧授爲海軍輪機上校陳燦授爲海軍軍醫大監此令▲海軍總長李鼎新呈請授朱偉嚴呂泰林振華高憲申鄭璣江寶容爲海軍中校陳永福爲海軍軍需中監汪鑒元鄭沅爲海軍少校黃承睨爲海軍造械少監王慶璋周葆燊葉芳哲馬翊昌韓孟杰賴德隆爲海軍造艦少監程建章爲海軍軍醫少監均照准此令▲暫行代理部務陸軍次長金紹曾呈請任命戈福聲爲陸軍第十二師步兵第四十六團團附趙瀚章爲第二營營長焦錫恩爲步兵第四十七團團附陳以燊爲第一營營長王清麟爲第二營營長周蔭軒爲第三營營長王治華爲步兵第四十八團團附陸殿臣爲第三營營長顧華爲騎兵第十二團團附張志誠爲步兵第二十四旅少校副官均照准此令▲暫行代理部務陸軍次長金紹曾呈請任命班海常爲陸軍第一師步兵第二旅少校副官應照准此令▲暫行代理部務陸軍次長金紹曾呈准察哈爾都統張錫元咨請以額色勒克們德達米凌札曹補總管均照准此令

時事要聞

顧外長出席參院

參院十七日開會顧外長午後三時十一分到院。隨員一位。顧氏發台署言前日院中電話。囑到院說明金佛郎案情形。適因國務會議。未能來院。又因該案重大。情形極多。須調全案卷。詳細閱看討論。方能答復。故當允下次會到院答復。至今日來院。單純以外交總長名義而來。並不代表高代揆王總長。但高代揆有病未愈。王總長在辭職之中。均曾托鄙人代轉達云。陳壽如言。顧外長以單純外長名義到院。茲有質問者。即金佛郎案一事。前經眾院否決。外部究竟在何時通知法使。法使對此情形若何。請爲答復。顧外長言。金法郎案。早已應當解決。今將大概經過情形。一爲報告。所述情形。與歷來報紙所載。大致彷彿。至現時政府與此案辦理情形。則言此案可謂爲條約上之疑問。已電歐美。請詢世界公法家之解釋。一方面政府。詳加研究。以期得正當解決。不致受鉅大損失云云。鄭江灝言。政府對於金法郎案。何時可以討論。請顧外長就所知答復。顧外長言。外交部爲政府之一部分。應與政府審慎討論。總得一相當辦法。再與兩院諸君從長計議。鄭江灝言。請外長退席。眾同聲言本院自爲討論。請顧外長退席。於是顧外長即退席矣。

憲政黨討論倒吳辦法

憲政黨十六。下午一時開第二次國會議員討論會。到會者約有二百餘人。公推年長者谷嘉蔭爲臨時主席。報告開會各問題等。當由起草員郭步瀛報告蔡復靈提議會則及條文。經眾討論妥當。一一通過。谷芝瑞提出討論議長問題。應須如何解決。請眾討論。當賈元起謂自眾院發生議長問題後。眾院久不成會。應另行擇地開會。以便從速解決。以利院務之進行云云。谷芝瑞又謂吳議員景濂違法開會時。同人當一致出席。將議長問題就地解決。若吳再行稱佔議場。即另行擇地開會。李含芳王張仍在眾院開會。但須注意本黨人數爲標準。牟琳謂開會時吳景濂能退席。則當然在本院內議決。如吳堅持不退。則吾儕在院內無開會機會。只有擇地開會。或借參院開會。皆法理事實上所許。並主張致公函參院行政委員會。借用其議場。戴武堂等贊成其說。萬鈞主張本黨應先團結內部後。提出金佛郎案。主張本黨從速質問政府。旋由陳銘鑑提出二條。請付討論。（一）眾院議長問題。在院內以正當議決手續解決。（二）尊重調人辦法另推年長者主席。付以表決。李燮陽等發言。以陳所提一條。本黨當然依法解決。不成問題。二條則除中立之第三者。萬鈞等聲明前次調人。今日或入本黨。或歸吳派。第三者地位。業已無形消滅。無所謂調人矣。最後由眾提議。以三條付表決。即（一）以後眾議院開會時。本黨員應一致出席。如吳景濂退席。或擅行宣告散會。本黨同人不得退席。即在議場開會。（二）推舉代表向參院交涉。借其議場開會。（三）以後自由開會時。以本黨眾院議員。三百以上之署名。發出通知。表決結果。全體通過。當由主席指定牟琳谷芝瑞李含芳王法歧等四人爲赴參院交涉借地開會之代表。遂宣告散會。又聞該黨散會後。眾議員萬鈞等在黨提出召集議員。討論會討論金法郎問題提案。茲覓錄其原文如左。敬啓者。金佛郎案會經眾議院否決在案。萬無承認之理。近日報紙登載。政府有變相承認之說。究竟是否屬實。本院應速開會。研究對付方法。以期一致。茲按會則第七條。請求召集國會議員討論會討論此案此致國會議員討論會。萬鈞李膺恩高增融等三十餘人。

蘇浙閩之形勢緊急

蘇浙大局緊急。閩孫移兵浙邊各情。已誌前報。茲將上海通信近日所得消息。分誌如下。

▲主力在蘇閩皖助之

閩省移兵浙邊。日來迭據各方報告。業已證實。有熟悉浙省地勢者語人云。蘇浙皖和平公約確定後。表面上兩方俱受牽掣。此次閩孫行動。係受南京某督指揮。不過藉閩爲發動。而蘇皖繼之耳。推揣此舉之用意。則可斷定此項戰爭。僅爲地方戰爭。而無關大局。緣上海爲蘇督省轄境。而歷來隸於浙省勢力之下。齊久銜之。而警廳長一事。尤爲隱痛。最近新受巡閱三省之令。今乃以在本省區域之內。猶不能巡閱。寧非憾事。且滬上商業繁盛。稅收頗豐。尤爲着眼之所在。因此之故。將來閩浙蘇皖。果有戰事發生。皖馬閩孫。僅至牽制而止。而主力攻取。必在蘇軍。其可以斷定此項情形之理由。基於事實上之權利觀念。已如上所云。而浙省地勢關係。亦殊有可言者。閩省入浙自歷史上觀之。大抵均從海道。陸路殊爲不利。因仙霞關於形勢天險。道路崎嶇。利於堅守。其餘尚有平陽一路。路較平坦。而狹仄殊甚。不利軍行。故在閩方言。苟無雄厚之海軍力量不足以制浙而就孫之地位言。更無竭全力以與浙拚命之必要。更就皖省言。皖之入浙。爲由廣德至長興一路。此路均係小河道。僅小船可以航行。而行軍遲緩。守禦甚易。另有自寧國進安吉一路。該處俱係極險阻之山路。洪楊之役。即由此進。惟彼時作戰。逾山越嶺。尚無大害。今則戰法變更。蹈高臨下。前進不易。故就以上理由言。閩皖攻浙。決難進取。而戰事之中心。必在滬寧間也。

▲金衢嚴處四府呼籲

頃據杭州快訊云。閩軍已有七營。開駐漁梁九牧。直逼仙霞關。該處係由閩入浙要道。沿途拉人輪送。旅杭金衢嚴處四府同鄉會。十二夜開緊急會議。推代表蔣邦彥王廷揚陳子亭毛雲鵠陸鍾麟於十三日午後三時。偕謁盧永祥。請設法對付。務以和平爲依歸云。

▲杭州方面之消息

十三日下午五時後。浙江旅滬某君處。接杭州來電。謂金衢嚴處旅杭同鄉。推王孚川。毛雲鵠。陳子亭。陸鍾麟。蔣晉英。十四日未刻見盧。報告閩孫增兵浙邊。衢處驚擾。請爲宣布防守方針。以安人心。盧謂第七旅與第一師。現均準備。囑爲安心。且閩方直軍。決不敢遽爾發難亂浙。甘冒大不韙。盧氏態度似頗鎮定。又據軍事機關消息。則謂閩方開來浙邊之軍隊。現距浙境江山南鄉二十八都鎮約二十餘里。計步兵兩營。輜重兵約二百五十人。後方續來爲數頗眾。此外安溪方面。尚無特別動作云。

▲浙紳商赴杭集議

旅滬浙紳商。以得有閩孫窺浙報告。亦頗恐慌。現浙商虞洽卿傅小庵沈澤春沈聯芳等多人已定十四日晚車赴杭。乘十五日浙省長張暄初壽辰之便。在杭垣召集杭地紳商各界。開一會議。商權浙民應付時局辦法。昨已急電杭州商會轉知各人。屆時到會。

▲赴京三代表過滬

浙江各團體。前因蘇浙和平。曾推代表赴京。探詢意旨。該代表顧乃斌王錫榮徐光溥三人。已於前日返滬。則顧等在京。並未親見曹氏。僅晤在京浙人汪大燮孫慕韓一次。所談極爲空洞。仍委責於浙滬方面。而以盧何服從中央爲辭。故此行全無結果。顧等出京後。在津未曾就擱。即遝來滬。十三日分赴旅滬浙人士處報告後。已於當晚夜車返浙。又一報告顧乃斌徐溥泉王錫榮三君。由北南歸。於十二日夜車到滬。徐君溥泉。因事於十三日早車。先行回杭。顧王二。君則留滬一日。分晤同鄉。報告北上經過。隨於晚車旋杭。某通信社記者。十三日特訪顧君於其寓次。詢以北上經過。顧曰。予輩此行。係爲浙人求安寧。推己及人。故有五省聯吉和平之運動。無異和尚之化齋。到京後。幸得顧爲代敲木魚同情和平運動之同鄉二人。即孫慕韓與王幼山二公是也。五省國會議員則由王君進行。當局方面。則由慕老擔任。結果雖不可料。然各方同情和平者。則極熱烈。殊爲欣幸。慕老此次赴津。實爲與閩贛留北有力者。爲澈底之接洽。後詢以見曹情形。顧謂係由慕老。轉達浙人望和。弭亂之意志。本人並未見曹云。

▲商總聯會致閩孫電

上海各路商界總聯合會。致福州孫傳芳電云。福建孫督理鑒。閩報貴軍抵浙。滬上商民。聞訊震駭。務希速回原防。勿反民意。即候電復。上海各路商界總聯合會院。

▲奉化商會求援函

奉化縣商會。致寧波旅滬同鄉會函云。敬啓者。浙省頻年飢饉告災。該地方。土匪爲患。商業凋殘。民困已甚。不圖連日邊境。警報紛來。謂閩孫軍隊壓境。其爲直系圖浙無疑。省中長官。素以保境安民爲己任。得此警訊。自不得不調兵遣將。以衛地方。但軍隊一經出發。後方不免空虛。土匪難保不乘機思逞。不獨奉邑可危。即寧波七邑。亦極可慮。敝會爲思患預防計。爲特建議貴會。應請召集旅滬同鄉。安籌防範之策。果能制止閩軍前進。不使戰禍發生。此策之上也。否則速令各縣開辦民團。以免土匪滋擾。而保地方治安。是否有當。敬候公決。盼切施行。不勝幸甚。

浙公會嚴詞質問蘇齊

滬訊。上海全浙公會十四日致南京齊督電云。南京齊撫萬先生鑒。日來盛傳閩孫傳芳部進窺浙邊。建寧安溪方面。陸續到有大批軍隊。與貴省崑山宜興等處。節節移防。殆如桴鼓相應。同爲對浙而發。已無疑義。足證月來報載左右陰結孫軍。要約皖省密謀圖浙。皆爲確有其事。深堪憤駭。左右前與子嘉督辦手簽和平公約。墨猶未乾。遽自背棄盟信。其何顏以對兩省人民。江浙歷年生聚。○閭粗安。不幸將啓釁於刁酷軍閥之手。他日兩省地方有行一不義。殺一無辜。甚至盈野盈城。肝腦塗地者。惟左右實尸其罪。語曰。赫赫師尹。民具爾瞻。又曰。始禍者躓。左右慎毋謂陰謀之必勝也。臨電眥裂。特此申警。上海全浙公會寒。（十四日）印

參議院開會情形
▲高凌霨因病未出席▲王克敏遍尋不着
▲決定十九日再開會

京訊十七日下午二時參議院開會。仍由谷嘉蔭主席。主席報告現在在場人數一百四十四人。已足法定人數。遂宣告延前會。當由李槃報告。今早爲金佛郎案往見總統。略謂此案喧傳已久。輿論沸騰。其中損失非常之大。究竟政府有無承認之意。請總統掬誠相告。總統答以並無此事。又問何不令王克敏出席向本院說明。總統謂此係王之個人自由。予殆未便干涉云云。李報告畢。趙時欽謂此乃國務院權責。王克敏雖經辭職。並未奉准。應仍請高王等出席。於是用電話催高等出席。嗣主席報告高凌霨病假。王克敏遍找不着。顧維鈞隨後即到云。迨顧退席後大眾又決定十九再開會議。請全體國務員出席質問金佛郎案。茲將該院秘書廳所發通啓文錄下

啓者茲定於十二月十九日（星期三）午後二時開會。請全體國務員出席。質問金佛郎案。事關重大。屆時務祈準時出席爲企。特此通告。順頌議祺。參議院秘書廳啓

蘇齊購買電器殺人機

滬訊前兩星期據北京燈市口法商義昌忠記工廠某君云。蘇齊近由田錦章經手。轉購戰時衝鋒電器殺人機十六架。此機作用。係運用定量之電力。發射一定度數之光波。凡有人爲光波所照者。立即觸電身死。聞該機每架值三萬餘法郎。當初運入中時國海口係拆卸裝運。並聞日前業已運寧交貨。據某科學家云。此種機械。或即水銀石英燈。須近距至六尺。始能殺人云。

唐在禮之就職呈文

督辦鐵路警備事宜唐在禮氏已於上星期五（十四日）正式就職。事先曾呈報總統。兼述處境之難。呈文大意略謂按照組織條例第一項。督辦處隸屬於國務院。而十月廿七日總統命令。則會任命唐在禮爲交通部鐵路警備事務處總辦。此項矛盾之點。足使唐在禮將來執行職務時蒙極巨之困難。又在禮既經奉命督辦鐵路警備事宜。而交通部倏復另設一路警總局未知護路責任。究將誰歸。假宅由督辦處完全擔負。而各路警察。則又歸諸路警總局管轄。雖條例規定在禮得於必要時自由指揮。然欲順利進行。而毫無阻碍。殆爲事實所不能。至於護路陸軍。按照條例規定。必至時機緊迫。在禮始得加以調遣。事前且須通告其長官。凡此種種。皆在禮受命月餘。未敢就職之眞因。時至今日護路進行。已不容再事延緩。迭蒙總統及各方催促。情實難却。茲定本月十四日到處就職。以爲將來執行職務之初步。一面仍與院部。繼續磋商。總期護路計畫。早得觀成云云。

粵關事件之外交文書（續）
▲孫文致粵領團函照會　▲使團答領團之兩復電

（一）粵海關稅前於一九一九與一九二十年間。因廣東憲法政府之請求。所有關餘皆歸本政府之用。計截至一九二十年三月止。關餘之交付。其由伍廷芳博士經手者六次。嗣以七總裁意見不合。內部瓦解。關餘之付。遂以中止。迨一九二十年底。政府恢復以後。當請外交團。將該年所有積欠關餘二千五百萬餘兩。全數交還。並請以後繼續應付等情。總稅務司以及北京外交團全體。對於此請竟不贊同。最後以美國國務院來一訓令。遂致此項關餘。盡付與北京政府。（二）美國國務院對此之態度。前曾咨函伍廷芳博士略謂實因銀行團方面有受關稅收入之委托責任。其目的即爲滿足此項關稅收入之用途。至其關餘。則外交團須無條件的奉還於曾經外國所承認之中國政府云云。吾廣東政府亦正爲此點而爭。蓋關稅收入。除扣還各項外國債欵外。所有關餘。固純爲中國政府自身之物也。如果今日之北京。有一件的收受同樣之關餘。則廣東政府當可以無條件的收受關餘者。然不幸今日之北京已無所謂『中國的政府』存在。而此『中國的政府』不存在者。亦已幾年矣。此種事實具在。爲中國國人所共認。即外國人亦將承認之。言其近例。則臨城之案。及今日北京之政象。均足以証之。一九一九年間。各國曾正式禁止各項軍械運入中國。並于正式公文中。流露無一政府『其權力所及可以支配全部中國』之語。是故所謂北京政府者。其權力之所及謂能支配全國者。數載不聞矣。北京政府亦不過爲今日國中政治之一部份。惟其據有中央政府之舊址。故得外交上之承認。數年以來。北京政府屢向西南各省宣戰。今日四川廣東之流血。足爲証明。今以由西南各省所收之關稅。讓諸其敵。不用于本境各種建設之用。而假手于敵人。作戕殺其子弟。涂炭其人民之器具。此誠不可忍之事也。我西南各省人民。以關稅之收入。充履行外人之一切債務。實有應盡之責任。若謂以其一部份之關餘。充北方軍閥以殺吾民之用。不顧公理。違反正誼。此又爲吾人民所誓死而反對者也。（三）是故外交團務宜訓令銀行團在各種外國債項履行之後。須將所有關餘無條件的交與總稅務司。以盡中國全體國民信托之責任。本政府只願將關餘與北京政府作比例的分配。並請將一九二十年以後。西南各省份下關餘。全數補還。（四）反對此說者。或謂自一九二一年三月以後所有關餘已撥爲整理內國公債之基金。而總稅務司又受北京政府委托。保管此項基金。現實已無關餘之存留。西南各省亦將此點細爲考慮。然終不敢承認此說。今言其要點如下。（甲）如果西南各省已植定其一部關餘要求之根基。則斷不容北方軍閥有使害其權利之舉動。自實際上言之。最近六年間西南各省對於北京政府之一切行爲。均認爲無效。故一九二一年三月北京政府之命令。自失其效力。（未完）

批示

◎省長公署（十八日）

▲劉鴻鈞　呈阻丈未准復行妄控請飭法廳免爲受理由批仰高等廳查明核辦具報

▲黃朝承　呈黃潤奎侵占地基請調卷公判由批已明白批示

▲宋玉峯　呈縱丁爲匪擄財害命請提案嚴訊由批保甲總辦查明核辦具報

▲李胡氏　呈殘害人命匿報私埋請令檢驗由批遼中縣傳集兩造偵查訊明辦理具報

◎市政公所（十八日）

▲賈玉卿　呈更換娼妓許可證由批仰候飭該管警區查明呈奪

◎清丈局（十八日）

▲劉德潤　呈註銷舊領由批瀋陽縣查明辦理具報

▲何鴻恩　呈報海城荒子溝淤荒由批飭查勘呈奪

◎水利局（十八日）

▲金玉崑　呈補修石佛寺河隄由批本局正在計畫測量疏濬之際

社會往來

▲翟文選（東三省鹽運使）十八日午後七時由營口來奉

▲王占元氏十六日由京來奉

▲守屋外務事務官十八日午後十時四十分由安奉綫回國

▲安哥拉那（瑞典公使）十八日由奉赴京

▲克興額（眾議院議員）十八日由奉赴北京

▲杜作林（省會議員）十八日由奉赴錦縣

▲趙恩臻（十二旅旅長）十八日由新民來奉

▲劉香九（陸軍九旅旅長）十八日由打虎山來奉

市況（十二月）

▶金對小洋　前場　後場

●大連鈔　前場　後場

●大豆　當限　先限

●豆油

●高粱

▶大豆先物（銀建）

▲院內物（石）

●公主嶺取引所

天氣　北　晴　西風

胃腸病根治之良藥「愛腑」

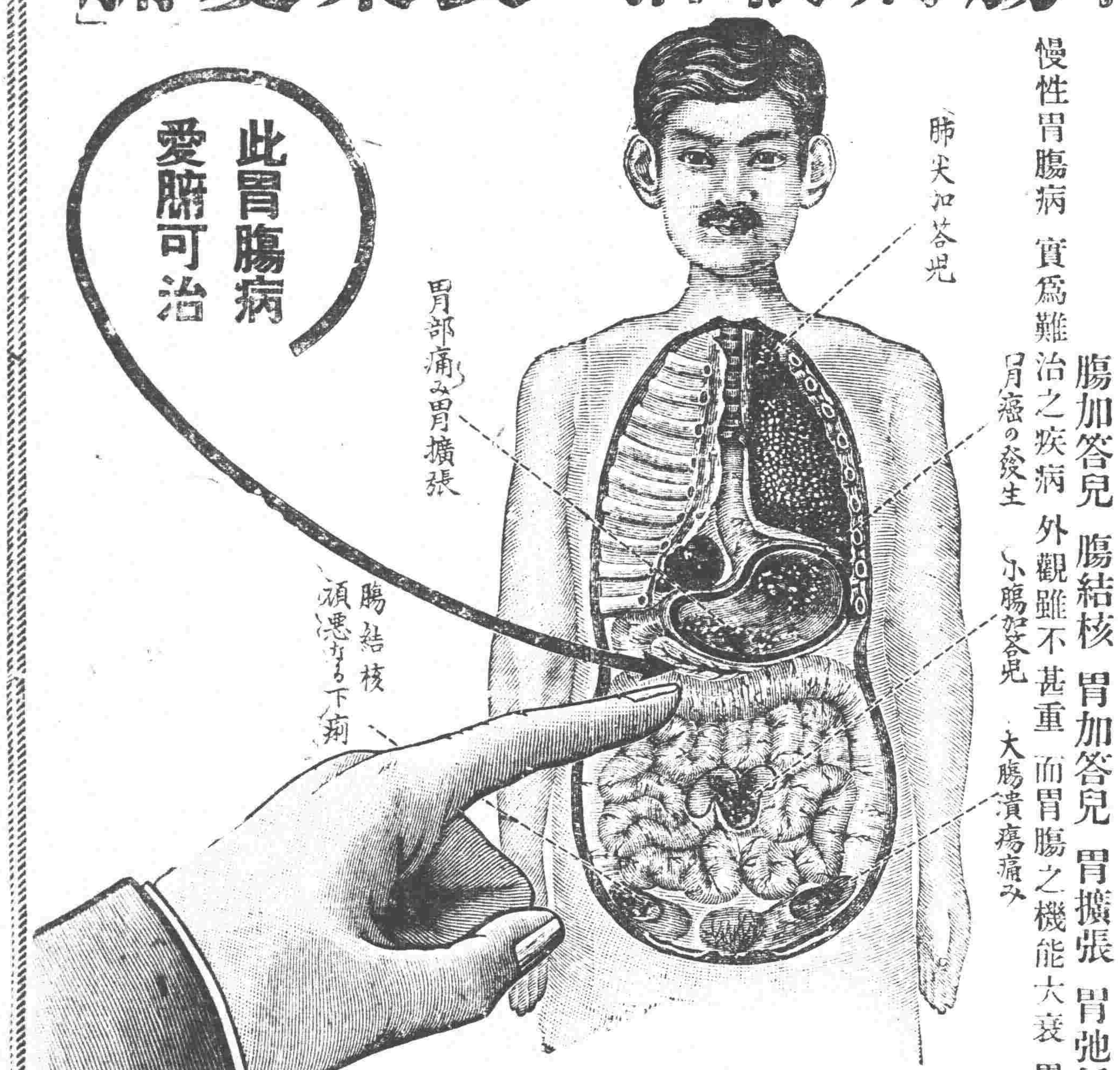

將成可懼之胃癌或腸結核難症之

慢性(重症)胃腸病

慢性胃腸病 實爲難治之疾病 外觀雖不甚重 而胃腸之機能大衰 胃腸粘膜發生可懼之糜爛潰瘍

腸加答兒 腸結核 胃加答兒 胃擴張 胃弛緩 胃癌 胃潰瘍之治療法

◆食慾不進飲食停滯嘔吐胃痛
◆時常下痢或下軟便便中含有粘液
◆腹脹屁多腹中雷鳴下腹時痛
◆雖食滋補品而無益於身体以致衰弱
◆氣力全無顏色蒼白神經過敏
◆肺部或肋膜發生障害發熱氣促
◆少飲酒或食不消化物即腹痛下痢
◆身罹重症異常衰弱便中含血液膿汁有胃癌或腸結核腸潰瘍等危險症之疑者務須服用胃腸良藥愛腑

胃腸良藥愛腑內服後附着於胃腸內壁之糜爛部制止胃腸粘膜之炎症減少粘液之分泌至大腸則與硫化水素化合而硫化蒼鉛有抑制腸之蠕動止痢鎮痛之特効患胃腸病之者內服此胃腸良藥愛腑可使胃腸强健食慾增進血色佳良營養之吸收增加因之体量大增健康恢復雖十分重症用特製愛腑一個月必得滿足之効果

藥價 七十五錢 一圓五十錢 三圓 七圓 重症用特製 五圓 十圓 十五圓

本舖 大阪淸水谷 順和公司

經理 大連浪花町 日本實業會社 大連浪花町 井上誠昌堂 奉天小西關 佐藤廣濟堂 奉天四平街 大德生大藥房 安東縣市場通 井上誠昌堂 北京東單牌樓 東亞公司

痔疾 肉體之改造

家傳靈藝

不願施手術之人現代最善療法

■疾一症、性質極惡、且爲一種極頑固之症也、至第二期、非以外科手術割取患部或以劇藥燃燒。或用注射等手術則不能治愈今有東京小松家傳痔藥之良劑患者希圖治愈幸勿失此良機小松痔藥之進步其名聲今日在日本實爲手屈一指之著名藥全國到處各藥店無不廣銷但小松痔藥實乃救人於不側之靈妙藥也無論痔疾如何重症脫肛痔瘻等不用燒割之手術即能安然治愈者實達數千人其他實驗者中來函致謝者人數之多實不可枚舉總之小松痔藥爲現代最善之療痔法者具有鐵據即按多數實驗事實之立證亦絕對認爲確實

◎痔疾重症轉成痔瘻以至血液惡化肉質變態內裏化濃腐爛或痛或痒(不痒者有之)欲將此患痔拔去用小松痔藥患其快速患部如普通負傷樣一日一日漸愈

◎痔退膏與痔退座藥之功能係能排泄患部之痔毒且有吸收力故能收縮痔核脫肛等並能化濃與瘻以使重新發生良善之肉芽斯等極爲奏効

△痔快丸者能下痔毒並能使通利緩下如患便秘之人服之忽忘病苦

吸出痔瘡之毒 重生良肉速爲治愈

之所在痔疾初發之時本不 急爲要故人多不爲意以至重症轉成痔瘻肛門血液惡化肉質腐蝕遂招成全身之障害流爲神精 衰弱腦病貧血病腸結核甚至變爲助痰炎陷於肺病而有性命之憂可不注意哉故日早一日治愈爲幸請用小松痔之藥於安全治愈之上得愉快 活潑之自由眞乃莫大之幸福也

◉東京小松痔藥 (核、裂痔、痔、濃痔、出血 脫肛、痔瘻、以及其他痔症一切之良藥)

小松痔退膏(貼付藥) 小松痔退座藥(插入藥) 定價 各拾圓、五圓、二圓、壹圓、五十錢、二十錢

小松痔快丸(內服藥) 定價四圓、二圓、壹圓、五十錢

◎市內各藥店及全國大藥均有代售望乞購時指定小松痔藥如實盡無有請向本舖函購

◉本舖 盛材堂 小松喜一郎

奉送 說明書(全國多數患者全治證明書)用信片索取即爲郵送

東京京橋區疊町一番地 電話京橋二九七番 振替[illegible]

老福順堂廣告

總發行所開設奉天大南關●製藥各種各城鎭均有代理

奉天巡按使化驗●北京內務部立案●奉天警察廳化驗

頭痛藥 每袋五角 睡藥 每袋八角 胃痛散 每袋三角
祛痰散 每袋五角 咳嗽藥 每盒八角 瘡毒膏 每盒四角
牙疼水 每瓶五角 吐血藥 每袋五角 大補血 每瓶一元
殺蟲散 每袋角半 退瘧散 每袋三角 瀉下藥 每袋二角
虎骨熊油膏 大張六角 參茸百補丸 大匣五元 寧坤至寶丸 每匣二元
虎骨花蛇酒 每瓶元半 甘露藥酒精 每瓶一元 理血健腎丸 半打七元

最新編定 製藥彙報 業已出版

如承索閱隨時寄贈

(內容) 一、序 一、通函治療規則 一、函購規則 一、本藥店啓事三則 一、註册執照獎憑佈告各種影印 一、製藥各種功能主治服法用量價目附注各病原因病狀及攝生法 一、擇錄局方各藥價目一覽表

(附啓) 本號報係局品承索閱分文不取但請開明同件處所姓氏併請注明係由閱盛京時報得知爲荷 本藥店謹附敬啓

健胃散 每袋四角 癬疥水 每袋四角 感冒藥 每袋二角
治痔膏 每盒一元 瀉痢散 每袋三角 脚氣水 大瓶六角
梅毒丸 每袋六角 消毒丸 每袋四角 淋濁丸 每袋五角
平瘟散 每袋一元 香[illegible]丹 每包二角 遺精藥 每袋[illegible]
筋骨疼痛藥 每袋四角 小兒驚風散 每袋三角 小兒消積散 每袋三角
淸胃化積丸 每盒六角 利水消腫藥 每袋五角 通明眼藥水 每瓶五角

毒掃丸

生來体質多毒顏色不正時生瘡癤者又在惡毒傳染之初期淤血滯留体內血色變惡身体生無名之小胞者或大小便不通四肢發冷上火者及耳鳴耳沈口臭糜爛胸痛腰痛頭瘡鼻臭手足倦怠氣鬱顏色蒼白失眠神經痛音啞眼翳髮落等症

(主治効能)

梅毒 淋毒 胎毒 瘡毒 癭癧 疳瘡
便毒 魚口 陰瘡 女淋 咽喉黴毒
腦梅毒 楊梅毒 肛門黴毒 楊梅入骨

以及佟稱四十八種之梅毒性諸症其能奏偉大之効者唯有世界第一之毒掃丸焉

本劑一名一月丸其効力之如何非凡請一經試用定信不謬諸君爲身體之快樂子孫之繁榮國家之强弱世界之人道願請速用爲盼

定價 十日分壹圓 十五日分壹圓五十錢 二十日分二圓 三十五日分參圓 四日分五十錢 二日分廿五錢 送料大中十二錢 小六錢四錢

發賣本舖 東京神田花房町 大阪高麗橋東詰 山崎帝國堂

代理店 大阪市浪速通町三丁目 日本賣藥會社

特約販賣店

奉天 大德生藥房
仝 歐美藥房
長春 中西藥房
仝 泰和祥藥房
吉林 五洲藥房
鐵嶺 平記藥房
仝 中華福壽藥房
遼陽 東英藥房
仝 義和堂藥房
[illegible]城 中西藥房

海城 華興泰藥房
營口 義興藥房
仝 東西藥房
仝 興亞藥房
瓦房店 德記藥房
仝 永泰昇藥房
皮口 仁德成藥房
普蘭店 志義成藥房
金州 德記藥房
仝 志義成藥局

哈爾濱 恒德藥房
瀋陽縣 中西藥房
西安縣 濟生藥房
仝 永生藥房
扶餘縣 回生藥房
大連 華泰藥房
仝 華西藥房
仝 德記西棧
仝 廣生堂
芝罘 華英藥房

芝罘 中西藥房
仝 山東藥房
仝 北洋藥房
仝 華美藥房
掖縣 德潤堂
天津 中法藥房
仝 葆記西藥公司
北京 中法藥房
仝 屈臣氏藥房
上海 中法藥房

上海 大陸藥房
錦縣 天壽藥房
黑龍江 大同藥房
海倫縣 共和藥房
拉哈站 華英藥房
莊河 廣生堂
新民縣 和發同
洮南縣 和發順
西豐縣 天和盛
吉林 吉生藥房

錦州 山海關着 天津 北京到 前 後
錦州 溝帮子 新民 奉天到
鄭家屯開 前 八、四〇 後 二、三〇 四平街到 前 一二、一〇 後 五、四〇
吉林開 前 七、〇〇 後 三、五〇 後 五、三〇 長春到 前 一二、四五 後 三、二〇 後 九、〇〇

鐵路

長春發(南來) 午後三、四〇(大票) 午前八、一五(急行) 午後一〇、二六(小票)
窰門發 午後四、三六 午前一〇、二一 午前一、一五
[illegible]城堡發 午後八、〇八 午後三、五二 午前五、一五
哈爾濱着 午後九、五〇 午後一、五五 午前七、〇五

綫

海拉爾發 午後二、二四 滿洲里着 午後六、一〇
昂昂溪發 午前三、二〇 哈爾濱着 午前八、〇〇

綫

綏芬河發(東來) 午前一、〇五(小票) 午後一〇、〇五(大票) (加車)自一面坡開
海林發 午前八、〇四 午後六、四五
一面坡發 午前四、一三 午後一、三三 午前一、〇八
哈爾濱着 午前八、四五 午後六、〇五 午前八、三五

搭運客貨太洮間亦已承運旅客茲太洮一段定於本年十二月五日起開始承運貨物以利商賈恐未週知特此廣告

東三省新聞

▲奉　天▼

○駐日汪公使抵奉確息

駐日公使汪榮寶氏過奉東渡一節早見本報茲該公使偕隨員六名始於昨十八日午後七時半由京奉車抵奉中日双方多人至站迎迓汪氏下車後一一週旋畢即乘自働車入城會見張總司令聞張司令定於十九日午在署公宴汪氏藉談東省對日之外交情況汪氏當於十九日晚乘安奉車東上赴任云

○省署又行甄用法學生

王永江省長現以本省甄用各項專門畢業學生曾於上年舉行甄試並經分別任用在案茲查前取法律專門畢業人員將次用竣亟應續行甄試以資任用特于十八日公布凡有法律專門畢業合甄用之資格者儘于十三年一月十五日以前自行來署赴收發處報名領取履歷書保結紙分別填寫幷副呈四寸半身像片註明姓名籍貫年歲連同證明文件送署審查聽候榜示遵照勿得自誤云云

○飭各縣　力行清鄉

王省長以取締匪民注意私槍查禁賭博爲清鄉標本並進之策時不可緩乃各縣多不能實力奉行殊屬非是該省長乃飭令各縣知事督飭力行清鄉弭盜以安閭閻云

又訊王代省長以取締匪類之正本淸源辦法非清查戶口不爲功故特通令各縣村長剴調查戶口即按照前編戶口調查表及工商舖戶調查表式填列呈于各該區戶口若干應照同村制試行規則第十八條規定僅於年終計算總數另行報告云云

○東路減費之用途

中東鐵路已定自民國十三年節減全路常年經費五十萬元聞其用途當局預定概充沿路實業經費藉以發達東省土産絕不充作軍用云

○改定重懲嗎啡犯

據聞高等審判廳頃接司法部咨文一件大意係嗎啡充斥其毒甚於鴉片本部特規定加重懲罰辦法如下（一）凡查獲私運嗎啡者處一等至三等有期徒刑或一千元以上三十元以下之罰金（二）刺打嗎啡針者一經查獲照原定刑律加倍處罰云云聞高等廳准此已通令所屬各司法機關自文到之日起一律適用此項新部令云

○師團長視察歸來

柚原第六師團長日前爲視察鴨綠江附近九連城方面步兵第三六旅團將校之戰史備作研究軍事學起見特行由奉前往該處茲已竣事遂於昨（十八日）歸來云

○奉當局收買現洋

據財界消息日來奉天當局頗在市面及外埠收買現洋爲數甚鉅其用途有謂預備一律改用大洋本位預先籌備基金者一謂當局新自外洋購買之無線電機飛行機等須用現洋付欵者究竟孰是姑併誌之

○公濟號兌收銅元

奉省銅元雖經官定兌換通用之價格及辦法然市面上之週轉仍屬不靈銅元毛荒益甚影響所及紙幣地位亦有搖動趨勢現洋及金票之價格漲落無定曾有當道擬設法使本省銅元仍回原定價格藉資維持金融令公濟平市錢號添發紙幣收回銅元之說茲據確息該號業自本月十七日起實行收兌銅元均以本省銅元百枚兌給銅元票一元惟規定限制如持銅元至該號兌換紙幣每人只須兌換兩元是以近來該號門前頗爲擁擠云

○鴨綠江除礁決定

採木公司與鴨渾兩江水上警察局計畫除鴨綠江沿江暗礁以利舟行已誌本報茲聞業經將工程勘驗計畫已定其第一期除礁作業爲輯安東間三十一處暗礁三十七個即日實行破碎同時朝鮮方面于老虎灘亦破除暗礁十個云

○解釋選舉權續誌

省議員選舉總監督據新民縣初選監督劉芳彬本溪縣初選監督溫文等先後呈請解釋區公所助理員教育公所事務員電話局局長各村村長等應

○又派員北上購馬

張總司令年前曾購最大洋馬十餘匹現因有不適者例須添購特於十八日派省馬長張奎一携帶現款數萬元前往滿洲里海拉爾一帶購買良馬若干藉資足用云

○萬司令電告回防

哈滿司令萬福麟前爲注重軍防調查營匪計特往滿洲里海拉爾等處巡視現已完竣於十八日來電報告當局業經回防仍照常視事云

○劉團長因公來省

東三省陸軍第三十團團長劉維因該團防務事特於十八日報告防移請領軍需各事特於十八日帶差弁數名來省謁見張總司令陳商一切云

○實廳催商標註册

實業廳長張之漢頃奉農商部令以商標法頒行各商多未遵照聲請註册非但失却保商之道即各商亦失法律上之依據仰飭各商會轉知從速註册等因該廳長奉此乃于十八日通令各縣商會轉飭各商依法將商標註册以維權利而重公令云

○學田仍須納國課

教育廳廳長謝演蒼以各縣學田業經清理完竣咨請財政廳規定此項地畝是否與民產一致納課抑或豁免經王廳長咨覆謂此項學田雖係公產惟按年既得收益自與民產一致納賦謝廳長據覆即于十八日飭令各縣知事遵照辦理以重國課云

○修築遼河河提訊

瀋北石佛寺地方遼河沿岸各村于今春雨水連綿時由石佛寺泛溢沿岸均受災害故該處各村民曾公舉代表來省向水利局請補修石佛寺河堤以免水患而便種稻其計劃係將蔡牛河岸之舊堤築高不但可免水災並附近數十村可闢稻田數萬畝林局長據此派員調查屬實惟蒲河下流尚未疏濬完善一俟完竣即當着手修築云

○商會開緊急會議

商務會於月之十八日特開緊急會議關係各商號因奉警廳傳諭及市政公所之佈告取消過路匾及布幌於商業上不無影響紛向該會請求是以召開緊急大會結果議定呈請省長取消前令云

○劃分郵務管理訊

東三省現在之郵局奉天爲一郵務管理局吉黑爲一郵務管理局茲聞奉天郵長卜臘士告吉黑郵長李齊二人磋商爲易于整理計擬將吉黑郵務管理局劃分爲二一爲吉林郵務管理局一爲黑龍江郵務管理局實行之期當不遠矣

○部頒農商統計表

奉天總商會昨（十八日）奉農商部訓令開爲令行事本部辦理農商統計歷經編製頒行在案現將民國八年度各項調查報告彙編成帙除分行外合亟檢同第八次表一册令發該會仰即查收備考嗣後對於本部調查事項務須認眞辦理赴期填報云云

○篤志看護會開會

篤志看護婦人會奉天支部部長船津領事之夫人花枝氏于本月十八日午後一時在領署召開常會一般篤志看護婦人均行前往參與云

○省議會遞補議員

省議會本屆瀋籍議員李某日前辭卸議員職責他就而去該會以遺席例須依次遞補查瀋陽之候補議員爲馮景翼於是已將李辭馮遞之事咨請行省公署云

○令警長負責出勤

省城施行冬防後警察廳督察長行政科長衛生科長三人亦曾分班出勤以昭愼重茲者陶景潛廳長以冬防既有事餘日非嚴督通勤務可此因特面令該三警長每日出勤須負完全責任不得以分外事推諉疏漫以收實效云

○提升有功郵局長

西安郵務局長王敬民辦理郵務成績甚優管理局卜郵務長曾迭予獎勵以昭激勸茲值安奉綫第二段郵務巡員出缺卜郵長即提升王氏繼任已于十七日發表云

○李局長因公來省

錦縣稅捐局長李葆平氏接事業已多日現以關於接收事宜及將來整頓計畫有須晉省面見財長陳商者乃於前星期日簡裝晉省三二日內即行回任一般學界同人此請彼邀紛紛招待李氏大有應接不暇之勢云

○丁鎭使調去幹員

吉長鎭守使現已恢復由延吉鎭守使丁超調充該鎭使昨特由奉調去舊部三名一爲趙棣堂一爲郝金貴一係杜姓聞該三人均係北洋陸軍學校畢業歷任軍官多年頗稱能幹此次調任必有要差云

○建移動警官宿舍

據聞關於設立（日本警察爲便利移動警官）奉天與大連之移動警官宿舍一節刻經滿鐵連鎖部與關東廳協議中結果殆將在奉連各設一處其房屋之格局預定係有家眷者建築八間無家眷者建築四間云

○道德會進行事項

道德研究會日前開會議決各項現已分頭進行一爲增添道德月刊篇幅一爲選擇格言先于八關川鐵牌白粉書之一爲各校設廣告處採用商務印書館新式一爲平民夜校畢業時由會發給證書會長蓋章一爲新提出之各幹事業已通過該會執行職務云

○軍法處槍斃盜犯

保安司令部軍法處前經外縣送到盜犯葉某一名年三十餘經處長顏百川訊問後於十八日下午六時綁赴西邊門外槍斃示衆另一消息葉某生來最好交友因交有匪人致受牽連解省是以伏誅所聞如是姑併誌云

○留日學生請補助

日本自歐戰以來生活程度歷年增高故各省留日學生官費亦逐漸增加如吉林已增至六十八元黑龍江增至六十六元其他內地各省亦均增至七十餘元惟奉天留日學生每月僅四十八元實不敷用雖曾屢舉代表回奉呈請均未得當局允准現當地震之後百物騰貴較前又增一倍是以全體學生公舉東京帝國大學經濟學部學生李正陽代表回奉面謁教育廳謝廳長陳述困難情形謝廳長僅允令各生投稿於東北雜誌每月可得二三元之補助然此事不但爲數太少學生時代爲冇餘暇投稿故不得已擬呈請省長酌爲補助以資救濟寒苦學子云

▲吉　林▼

○恢復鎭使缺原因

▲爲督軍署移省之預備

孫軍長前爲軍事繁重便於控馭計去夏將軍署移長同時吉長鎭守使闞子珍調奉因此即將鎭署裁撤迄今年餘最近孫督軍以吉省軍事較前簡綏且哈埠有朱長官負責吉垣爲省會之區軍署急應遷回以資坐鎭惟軍署遷省後長春亦爲三省中樞對內對外之軍事防務均關重要應將鎭守使恢復俾便控制但此缺在地位及職分上的關係非熟習吉長軍事與資望中外素著者不能勝任爲此特將延吉鎭守兼旅長丁超調充蓋丁氏係日本陸軍士官學校畢業歷充三省軍界要職軍學經驗既均宏富中外感情尤稱融洽以之調充必勝任愉快俾資依畀也惟軍隊因值嚴冬不便遷動丁氏延吉之職任交卸後先到吉接任東三省第八混成旅旅長之職俟來春軍署由長春移回吉垣鎭守使署即在長春設立總之軍署移省之日即爲鎭署恢復之期云

俄人經營外蒙之近訊

▲大有永久佔據之勢

俄人對於外蒙。久有併吞之意。其所以不克亟切公然據爲己有者。實因其內亂未已故也。茲據新近由外蒙經哈爾濱歸來之某外人云。赤俄近因白黨已無能力。專注力於外蒙事宜。特畧誌之。以堅保重領土者加之意也。據云目下駐在外蒙之俄兵。約有三師團。總兵數則在二萬人以上。並在由庫倫至恰克圖一帶。積極建築營房。以備永久居住軍隊。對於蒙人。則虐待異常。徵收重稅。至於文化方面之設施。現經俄人將去歲雷思（譯音）夫人所寄贈之外蒙教育費四百萬留。在外蒙籌設小學二十七處。中學二處。關於交通之進行。現有俄商某與巴圖榮克親王。擬在庫倫與恰克圖間。設立長距離之電話。金融方面。俄人擬籌設資本金一千萬元之銀行。定名爲蒙邊拓殖銀行。設總行於庫倫。設分行於恰克圖。及俄國各地。至於該行預定發行之紙幣。係分爲一元五元二十元五十元之四種。皆係大洋紙幣。又該俄商某。現已向蒙古獲得庫恰鐵道之敷設權。定於明春開始同工。其他如採木採礦及牧畜漁業等。刻下亦正在該處繼續籌設公司。然皆係由俄人出資創辦者。果爾。則俄人其欲久佔庫倫。以統御外蒙。殆無疑義。而我中央政府尚欲宣言要求其撤退駐屯外蒙軍隊。不思從根本上解決。失計亦已甚矣。

閩浙形勢緊迫之與奉方

近頃浙江與福建之風雲。日益緊張。大有山雨欲來風滿樓之勢。際此時會。而與浙奉關係密切之段派健將吳光新。曾於月之七日。奉合肥之命來奉。與張總司令有所接洽。至於張氏之態度如何。雖不得而知。然吳氏於晤張後。席未暇暖。匆匆離奉赴連回津。茲又於前（十七日）晚由大連來奉。下車後即逕赴總司令部。謁見張總司令。密談良久。其談話因關防嚴密。無從探悉。要不外請求張氏履行三角同盟之義務。殆可斷言。雖無所聞。然不難於其對直之態度。及事實上推測之耳。又訊云。保境安民。爲奉天之根本策。雖段張孫盧間。外間早有四角同盟之說。對於時事。並無具體的共同動作。近爲時勢所迫。相互表示同情。無容諱飾。當此蘇浙風雲緊急中。吳光新之倏去倏來。葉譽虎之應時蒞止。其任務雖無所聞。要不能於蘇浙問題。毫無關係。此後坐鎭三省之張總司令。其依舊保境安民乎。抑另有所圖乎。殊有令人注目之價值也。

東路俄理事之談話

大連來函。中東鐵路理事俄人樸朱加列夫于十八日晨由哈抵連。在大和旅館休息二小時。旋乘榊丸赴滬。據樸氏談話。謂予赴滬之要務。係爲俄亞銀行副總辦阿蘭特爾當於數日內由巴黎到滬。俟阿氏抵滬後。同赴北京與中國政府。接洽中東路及其他中俄關係問題。至留京日期。約需二月。俟交涉事項告一段落後。即返哈埠。次云中東路現以俄國秩序整齊之故。經營會計。均無障碍。但極東政情。現在表面上雖假維持平穩狀態。然其裡面的空氣之搖動。最爲劇烈。預想將來必不免有一大動亂之日云云。要之兩氏今次之赴京。最堪注意。就中以中東路問題爲交涉之最大主要事項。查中東路架設經費。本係由俄亞銀行所支出者。而其資本金之大部分。係由法國所支出者。然則俄代表抵京後。必然首先提出中東路之整理問題。開始交涉。或乘機會開始交涉該路之返還問題。殆無疑義。是則今後之形勢。將如何變化。未可樂觀也。

○王省長體恤民艱

吉林縣江東九十區鄉民爲軍隊在鄉勒號糧草事於十三日聯袂來省向省長呼籲王省長於十四日一面令所管警備隊嚴禁擾民一面備咨行軍署請令各軍隊官長查禁以維民生

○日僑名刺交換會

吉垣日本居留民會以新年在邇爲親賀新年並聯絡感情起見特定一月元旦日午前十一時在民會樓上舉行名刺交換會並備茶點凡入會各納會費日金五角整屆時必有一番盛況云

▲撫　順▼

○陳校長回籍省親

本街陳秀岩君係北京高等師範畢業現任黑龍江省蒙旗中學校長已四載矣因椿萱在堂年逾古稀陳君以遠行他省久違親顏必須擇暇歸家省視於十日回籍省親惟江省校內職責重要未便在家久居定於二十日返校云

▲大　連▼

○滿鐵開地方會議

滿鐵會社地方部於十七日特開會議列席者有各處地方事務所長云

○張漢卿行將抵連

奉天張總司令之公子張漢卿氏聞爲代表總司令定於二十二三日特來大連及旅順回答兒玉長官及川村滿鐵社長云

▲海　城▼

○省公債付息舞弊

自民國四年所出之省公債票每年按例生息至今冬爲本利發還之期凡納賦者持票換錢不意經理此事該職員等千方百計以刁難之且暗中使人扣換此票以便從中漁利凡納賦之人多係農民畏官署之威莫敢辯論只得忍氣吞聲聽其分付而已

▲鐵　嶺▼

○模範校添編織科

邑西門裡中區模範學校鑒於教育新潮多趨重實業是以於今春即試辦織物科一級頗著成效該校遂呈請當局正式添設編織工科並行招股以厚資本云

▲孫家台▼

○日警署注重冬防

本埠係屬商業發達人煙稠密之區難免良莠不齊以致搶案頻出現值冬防吃緊盜匪叢生之際尤當實行嚴防日昨十八日日警務署面諭華商會傳知各商號及各住戶自行防衛免出意外云

▲哈爾濱▼

○職工週刊未照准

鐵路無党派職工聯合會現擬發行職工週刊附於俄聲報內每禮拜出版一張乃呈請警察管理處備案施行該處以該會擬附俄聲報內出版名義混樣限亦難劃清將來儻有違犯出版情爭發生應受停止營業處分時此種似一而二似二而一之印刷機關究竟誰任其咎且出版及主筆人是否與聲報共同一人或係各有專人呈內並未敘明其中不實不盡難保不爲後日有爭端射規避之地步所請礙難照准云

○木石加徵山分稅

爲佈告事案查哈綏路綫及沿松花江下游附近一帶林場擬立清勘界址加收山分分配執有林照各商給領各辦法前經呈奉財政廳令准施行在案惟此項山分除一二定有合同各商在本局成總繳納外其他各商尚未實行殊失公允查砍木各商約分三類（一）領有本局砍票在國有林區或他人領有部照林區界內砍伐者（二）在本局砍票範圍以外自己領有部照林區界內砍伐經本局發給許可證者（三）未領本局砍票及部頒林照在國有或民有各林區私自砍伐者茲經本局呈訂辦法關於第一類商人砍運木植除納稅費外一律按費總額十分之七五加收山分第二類商人砍運木植祗收稅費不收山分第三類商人按照查禁私砍辦法將已砍木植沒收歸公如有特別情形不能沒收時除照章征收稅費由分外幷按山分數目罰以一倍至五倍罰金以示懲戒山分收訖即由經收局卡掣給收據以資考證此項辦法即由本年十二月十日起實行爲此仰砍木各商嗣後砍運木材經過局卡務將砍木地點及有無木局砍票或部頒林照據實報明以便分別征報外合亟布告各商一體遵照勿違切切此佈云云

▲西　豐▼

○佟道尹啓節東行

遼瀋道尹佟兆元氏抵豐後翌日偕吳知事教育張所長視查中學師範高初各級學校及女子中學佟道尹並演說一次及十七日即啓節前往東豐吳知事王局長閻所長陳所長張所長並各界首領均送至郊外握別云

○馬化普任爲區官

東路雙河鎭警察第二區區官王香五升任隊長所遺一席警察所已委警官畢業馬化普繼任馬君於十三日奉委當即赴辭吳知事閻所長前往接任視事矣

○賈隊長拿獲匪首

西豐警察保安第二分隊長賈長隆氏久蒞警界智勇兼全自派駐縣東東魯閣大秧溝之後克盡防衛之責該處久爲胡匪出沒之地賈君駐此年餘地方賴以安寧忽於月之十日陡來胡匪五名大肆搶劫賈隊長當即擊獲匪首藍奎九綽號老疙疸夥匪藍德才劉青山屈巨昌姜慶餘等及所搶之贓物一併解送警所轉送縣署訊辦云

▲東　豐▼

○許團長率隊蒞豐

東豐去歲屢經匪患民不聊生張總司令有鑑於此特派東三省陸軍第三旅第四十四團許團長駐防以資鎭攝許團長奉命後率其所部步兵一團前來駐防於十二月九日蒞豐該團長下榻於農務會院內所有各級軍官及軍士則分住各店及各商號云

▲義　縣▼

○省視學到義查學

月之四日有省視學林日暄氏到義

首至東關師範學校視查並登台講演對于管理教授各法多方指導併將已畢業之師範生招集致宗先講理繼講各科教授以及訓育各法對于該校校長傅陰堂甚爲嘉許繼往兩等女校調查一切云

▲岫　岩▼

○臥犁溝小學取消

李縣視學夏教育所長聯袂赴東區查學各節曾載本報聞所查學校共十四處就中惟臥犁溝小學辦理殊屬特別校址本係會產無須納租而走讀生每名年納租金二元寄宿生每名公費洋八角交與該校均不知作何開消李夏兩君對此憤極即行取消云

○保安隊長已發表

保安馮隊長已升任北區區官遺缺關係重要警察現所長核奪再三於十一日已決定委任龍頭案分隊長王岐山接充云

▲黑　山▼

○新擬定積穀辦法

知事柏方茂氏遵照省令辦理義倉積穀以備荒歉日前由公署發出公函多件邀集全境紳商警學區長區保長等于本月十六日來署會議黑邑全境地畝不足二十萬畝議定在五十畝以上者每十畝地積穀一升共積五萬石爲限週期徵止當將歷年積糧仍由各區長妥爲存儲等因當場表決已呈報上峯備案云

○史視學下鄉調查

縣視學史鍾岳氏由彰武縣返業誌本報茲於本月十一日親赴附城各小學查視去訖當此氷天雪地該視學不避風寒史君可謂克盡厥職矣

▲莊　河▼

○承審員復行易人

莊河縣承審員一缺自李枝森君辭職後本縣監督即保薦周某繼任未幾周亦以事請辭現在高等廳已委王潔塵於日前抵莊接充是職矣

▲富　錦▼

○江亭艦兵演射擊

十一月六日在松花江停泊之江亭軍艦艦長林培熙君至江岸上督兵操練射的每擊五槍仲多者有獎聞此後每至星期二日操演一次惟恐商民聞槍驚駭函知縣署出示佈告俾衆週知

▲方　正▼

○兩司令聯袂來方

本縣收降帮匪雖經石知事等屢與匪首宮聲武接洽點過名册其他編營分防以及地方所墊之招撫費如何撥還種種要公仍未辦有端倪嗣經在富錦一帶收撫陳東山等之張馮兩司令來電不日親蒞方正結束一切茲于十二月十一日兩司令率屬員及馬步隊四五十名到方下榻于地方財務處至兩司令對于宮聲武等降匪如何措置容訪再誌

○稅捐局長已易委

茲聞本縣稅捐局長袁慶瀾調升他縣遺缺委陳子敬接充於十二月十一日新任陳局長帶同隨員到方寓於永生客棧大約日內即可履新視事矣

▲綏芬河▼

○解散商團之索隱

綏芬俗名五站爲中東鐵路之東極端與俄國東海濱省毗接該處中俄匪蹤出沒無常號稱難治上月有人倡議組織商團以爲防衛地方之用呈請當道立案詎知此種商團內中人類不齊據該處來人云所招團兵之中不無無賴分子加以約束往往不能爲絕對的服從且時有携帶槍彈潛逃逛事事後經查甚爲困難第六區特警李署長以保衛地面警察之責而捍衛邊圉軍隊實分所在亦不能辭此項商團既非純粹良分子與其留存致滋流弊不如亟行解散以安閭閻故事前因當局與商家妥切商議意見相同特於本月五日夜間七時許召集團兵全部告以現在綏邊兵力警力甚爲充足無再設置商團致多歧異之處汝等既熱心地面應募於前以負保護地方之責則今日衆議解散各自歸田或另謀別業諒亦樂予贊同遂由商會令知各該團兵自行解散不知者以爲該商會爲自衛計於前月呈請上峯開辦詎成立未及兩月即行解散不特上負官府之期許下失人民之重託即商會亦不能不任出爾反爾二三其德之譏殊不知天下事貴因時制宜彼一時此一時猶見其可以止則止自無不可且此次解散團兵繳械得爲警察之維持而匕鬯不驚地方之幸此後自無庸續抱所有槍械現均存儲商會棄置不用又不如交由警察保管之爲妥也

▲黑龍江▼

○吳督軍由奉旋節

黑龍江督軍吳興權氏因公赴奉業經多日茲已公畢于月之十六日早十二時搭專車返江各軍政要人均往車站迎迓云

○王參謀病勢沈篤

黑龍江國防籌備處參謀長兼二十九師司令部參謀長王雲曲前奉當局委爲第一路校閱委員長於前（五號）出發黑河一節已誌本報茲是日該氏將乘汽車之時不知何病竟至立腳不住摔倒在地屢起屢扑遂不能前往校閱其委員長一席當即改委軍官養成所教育長張仲珊氏仍於是日赴黑校閱聞該參謀長病勢頗爲沉篤云

▲綏　化▼

○縣公署派員查學

綏化縣署昨（十二日）派原作州科長會同勸學所長縣視學勸學員等分往城內各級學校視查一週以便設法擴充學務云

○輔助三育校學費

綏化基督教立三育高初二級男校近因學生增多教會所定經費不敷需用當經該校董事要求地方輔助勸學所長范治中因外人對於教育尚能如此熱心自應當仁不讓昨（十二日）已核准每年由綏化學欵項下輔助該校江錢二萬五千吊以資維持云

▲額　穆▼

○袁知事愼重命案

縣境官地發生圖人始以命一案已誌前報黃氏婆娘行路而遭捐誠屬夢想不到紀奎武因見少婦容貌美麗遂行漁色害人之事不意歡然未遂竟至喪命俗語云害人如害己誠哉斯言袁知事對于此案異常愼重[illegible]先由派警開庭自於背處窺所雖[illegible]終恐誤人人罪散庭後微服至陰僞稱係敦化商人與友人接見藉探該案重相秉公判處以伸寃抑云

新年贈品廣告

本報每屆新年例有美麗繪畫之贈品本年特隨新年號贈送十彩精印花卉寫生油繪一幅藉答閱報諸君之雅意

該畫着色古樸筆法蒼老不第習油畫者可作觀摩之資兼可作書齋客廳之裝飾品定閱本報一月以上者附贈一幅不取分文零售每幅小洋三角

盛京時報社啓

本城金銀

大豆　二元〇角〇分
豆餅　二元五角〇分
青豆　二元〇角〇分
磨豆　二元二角〇分

●奉天糧行市（十二月十九日）

大麥　二元四角〇分
小麥　二元七角〇分
高粱　一元二角五分
包米　一元一角五分
粳米　三元四角〇分
元米　三元六角〇分

●各地電報

倫敦銀塊　三十三片十六分二

▶奉天講演

十二月　寄最高最低付價　日限奉換金
十二月　寄最高最低付價　日限鈔換金

▶奉天

現實銀每兩換小洋　二元一角九分
足金每兩換小洋　六元六角三分
赤金每兩換小洋票　六元六角〇分
紋銀每兩換小洋　二元一角九分
現銀每兩換東錢　六吊十五文

●東三省官銀號匯兌行市
本號現大洋　一元五角一分
上海匯現銀　〇厘〇分二厘
上海匯大洋　六錢一元五角一分

本報係奉天盛京時報在哈爾濱設立者。精神組織。純與盛京時報相同。按盛京時報。出版十有八年。宗旨正大。議論超羣。夙早爲中外人士

定價　大洋全年六元五角　半年三元五角
每個月六角五　本埠每月五角零賣銅元三枚　郵費在內

神皋雜俎

本欄歡迎投稿

小說

哀情小說 鸞鳳離魂錄(三七)(小天著)(儒丐閱)

第九章

這個說。好。把你個錢足夠大的王家公子。現在教你認得老爺。那個說。現在變法了。什麼雲騎尉。雨騎尉的。秀才不秀才的。你也得給我們作媳婦。這有人說。王家不是倒了。腑骨了麼。呢。趁這個當兒除去寃怨罷。弄死王鸞生。搶來張鳳姐個忘八羔子的。就他媽的。不搶也得圓攏圓攏他嗎。他們既然決意要治化鸞生或者治化鳳姐。他們對於鸞生們明面上和氣起來了。鸞生卻極誠懇。本來很好研究功課。又喜歡聯絡朋友。當下對於那個學生也極親近。凡是有人要求一件事情。沒有不許可的。什麼打球咧。遊戲咧。短途旅行咧。有人來會。便隨同去的。鳳姐看看同學對於鸞生這種平和。很抱樂觀。心裡十分高興。每當下課或者星期日。放假日。有人來會也要着不去研究功課。必讓鸞生同他們遊行去了。這樣的也不是一朝一夕。一次兩次了。不但鳳姐連宋氏和荣氏也覺得鸞生近來處人行事是不錯了。天天鸞生要出外邊去的時候。他們也就放下心兒了。鸞生有時和同學上南山小東山或者晚橋之上。不然便在學堂裡邊了。

鸞生得到這種同學相處同出同遊的樂趣。極為高興。每次回來必定原原本本的說給鳳姐。鳳姐聽他的話裡。彷彿高等的學生還帶點欺侮的樣子。仍然要告鸞生須自小心一點。不過鸞生是男子氣概。似乎什麼也不怕的。鳳姐常說。也便煩絡了。遂壓下不提。一日清晨鸞生鳳姐早早起來。進了東角門來到園中散步。並本着老師所授給呼吸方法。行一番呼吸運動。完了二人走到亭裡。踱來踱去。個個背誦功課。越發精神。朱氏宋氏喚他們吃飯。他們也拒絕不去了。鳳姐偶一抬頭。看得亭內樑上還有兩個桃葉釘子。因向鸞生說道。鸞生。那釘子不是架着牌匾的嗎。鸞生說。是了。那塊匾兒還是瑤峯先生寫的呢。那上寫的是風靜心明四個字。本來這四個字在一個字書上。後經九卿爺爺取了來。鐫成匾兒。纔掛到亭上。亭子的名便是從四個字裡抽出來的。鳳姐道。我聽蓬萊先生說的。山裡龍泉寺裡。有得是瑤峯先生的筆蹟。你看他該多好呀。鸞生道好什麼。鳳姐道好什麼。你不知道他文名振倒三江麼。就一個學而時習之的題。作成一百多首文章。天才該多麼大呀。鸞生笑了笑道。不小。可就沒中狀元。鳳姐道雖然沒中狀元。也頗觀得下去。後人總算不錯罷。……他二人從這又談到那兒。從那又談到這兒。談呢在起文來了。談談談到境遇來了。一會兒鸞生道知我者其天乎。鳳姐道夜着着天。鸞生云乎哉。鸞生道除却青天鳳姐知。鳳姐道着天不負苦心人。……正談得得意。忽的外邊聲聲喊來。彷彿學堂學友的聲音。無何。果然齊聲喚起王鸞生來了。鳳姐一聽卻是高等班的學生語氣。便向鸞生道。村狂結黨呼而過。可以止則止呼。鸞生一聽是不讓他去的口氣。便撫身給皆的道。天生德與予。村狂其如予何。說着辭別鳳姐。自己出角門到院中。會見了同學。大家結隊。一同出東街門。向千山道上遊玩去了。(未完)

可憐的伊(二)(冰魂)

伊自從兒媳失後。便日夜不分的想念兒子。伊以為兒媳是人家的閨女。合伊離心離德的。或屬當然。可是自己親生的兒子。決不會忘却伊的。伊當清睡醒覺的時候。偶然聽到轎車轆轆的聲音。經過自家的門口。伊便集中了伊的聽覺注意力。連一絲的呼吸也暫時停止。去聽那至遠而近的車聲。因為伊的兒子歸來的時候。却總是坐着轎車。這個車輪子的音響。好猜像伊的兒子回家坐的車子。所發咕轆咕轆的音響。連一毫也不差。伊聽了一會。那些經過的車子。總是沒有一輛停在自家的門口的。伊以為兒子公司裡的事情忙。怕是不容易告假。所以才多日沒有回來探望伊。可是早晚必能回來的。所以伊每逢聽見轎車輪子的響聲。伊便拿出十分的注意力。去辨查那車聲。是不是停在自家的門前。伊心裡想着。假如是伊的兒子回來。伊的心靈必能得着很大的安慰。並且有許多好的點心果品。恭恭敬敬的勸伊多用一些。伊一天……兩天……一月……兩月總是這樣擬擬的想着。可是伊的兒子祥麟呢。不但永未回來。就是一封書信也沒有寄給伊。伊的心雖然是擬擬地想了好久。可是終於覺悟了。伊聽旁人說。祥麟是實行什麼小家庭制度啦。是脫離大家庭啦。伊知道伊的兒子是絕對不能回來的。因為伊兒子愛他的妻子。比愛他的母親──伊──的熱度高得多了。伊的母子之愛。已竟被他們夫婦之愛。給剝奪淨盡了。伊的心從此便永久的枯燥了。可是當伊哭的片刻。尚能得些濕潤。

過了一年多的日子。白雪山的女清廟裡。有一顆龍鱗般的皮。蛇蟒般的幹。三圍多粗的松樹下邊。一塊奇形怪狀的石上。坐着一位尼姑。盤膝合掌。閉着兩隻眼睛。口裡不住的念佛。有人說。那位女尼。便正是二十年前。鄰右的[illegible]兒的母親哩──伊！

(完)

筆記

▲文藝叢考(續)(陶明濬)

▲詩說雜記二十六

歐公謂淵明詩。初看之若散緩。熟讀之則有奇趣。余謂淵明詩非直散緩。不過其姿度閒適。有法從容。譬之於人。雖無疾言遽色。而胸中却有經緯。對甚的而卉不露真。辭其淡而彌覺其華腴。是之謂難得。所謂千古詩人。一齊低首者。豈無端而然哉。蓋有故矣。昔備作詩。每不喜改。一篇一成而不必易者。然古人有言。文字頻改。工夫自出。是知此事。亦關乎學力。而不可勉強也。歐陽永叔為詩文。先粘於壁。時時加以竄定。意有所觸。則加斟酌。稍有不合。立即更變。故能每進益善。疵累盡除。竟有改至終篇。不留一字者。此一端。亦非後人之所能及。而東坡詠蝸牛詩。將初稿全改。論者多謂其後勝於前。亦必胸有定衡。而後足以語此。若瑣屑紛更。中無準的。則不特無益。而又害之矣。

今之論詩者。動謂不宜過生。過生則不如人意。而大為詩之累。不知過生固不可。過熟亦未始為得。彼以唐音是曲。而圖悅目偶俗者。何嘗不以自然與平易為標榜。然終不免泛浮壞爛之病。以東坡之才。數典運事。何所蔑有。乃作聚遠樓詩。以青山綠水。對野草閒花。此亦一時之草草。非必時時如此。猶自知所短。而更易之。為雲山烟水。此其所以為東坡歟。且其平日所為詩。工於命意。每超然獨立於衆人之上。而不肯拾人之唾餘。是知此等庸凡之處。不過偶然一有。浮雲太虛。何所病乎。

黃山谷有言。意無窮。而人才有限。以有限之才。追無窮之意。雖淵明杜陵。不能工也。不易其心。而造其語。謂之換骨法。規摹其意。而形容之。謂之奪胎法。按山谷之語。頗知詩中之甘苦。世有妄人。每自負其才。則曰吾能八面受敵。無堅不破。因笑古人之不能陳衆案体。以是為古人之陋。以是抉摘古人之短處。不知古人所以大過人者。無他焉。正在此等處而已。

戲評

▲伶人……的很……一束(張露臣)

李玉奎。珠圓玉潤。腔調純正的很。
程永龍。專工紅淨。神情大方的很。
張翠仙。唱工雖佳。台步糟糕的很。
苗鈴茹。字眼真切。唱工老練的很。
賈潤仙。花調油腔。自命不凡的很。
筱菊花。表情浴婆。令人討厭的很。
琴淑舫。古裝炫人。唱工難聽的很。
李金培。亂打一陣。反串難看的很。
富貴紅。秦腔嬌生。唱做周緻的很。
金秀英。清歌妙舞。嫵媚嬌靈的很。
賈玉仙。玲瓏嬌小。天真爛漫的很。

▲冷香室談劇(二)(安漢章)

▲菊部瑣談

從先梨園規矩是最嚴的。所以也最盛。如今梨園規矩鬆懈。而菊界亦日弱。現在梨園規矩。北京尚知恪守。至于外江。簡直談不到規矩。隨便上臉。隨便亂穿行頭。雖是小節。也是梨園日下之一大因。寧穿破。不穿錯。這是梨園老話。如今這句話。早已視如具文。有一天在大舞台聽戲。子弟薛保居然穿上靴子。定軍山的黃忠。居然穿上綠靠。斬黃袍的趙匡胤。竟不上臉。簡直不值一笑。這種藝員。也說南北歡迎。獨一無二。這不是笑話嗎。不是我說話刻薄。文二大哥。實在精神起。太下不去了。北京富連成。唱武旦的方連元。有天唱演火棍。沒有上蹻工。(俗稱襯子)梨園同人。就要鳴鼓而攻之。可見北京梨園對于規矩。尚肯遵守。深望外江藝員。亦應維持。然而應改良的地方。也可以改良。庶幾梨園再有興盛之一日也。

文苑

▲小說「北京」序

小說者。所以警世勸俗也。於社會教育。儼據一席。東西各國。每選有關世道人心之作。列入教科。是小說不第為社會教育。其有造於學校教育者。亦非淺鮮。顧利之所在。害每隨之。不善讀者。易滋流弊。於是偵探小說。每有誨盜之嫌。言情小說。輒遭誨淫之誚。未收其利。反蒙其害。此小說作者亟應力為斯弊。而預為之防也。邇來魑魅朋興。妖孽羣起。大千世界。尚有幾何淨土。而小說作者。感環境之險惡。慨世俗之澆漓。於是社會小說。已於霜林落後之出。爭相叢出。懸秦宮之鏡。燃牛渚之犀。舉凡社會之醜行為。罔不記叙描摹。巨細靡遺。假可寒姦邪之膽。收筆伐之功矣。究其實際。適以供若曹之參考資料而已。無奸猾怪。警世勵俗。恨未能名實相符。此小說家之狃習。固無庸深諱者也。穆子儒丐。以長篇小說雄於時。梅蘭芳一書。膾炙人口固已。其為盛京時報所著。如香粉夜叉徐生自傳諸作。亦莫不風行海內。舉滿寶中。最近之北京。尤為精心結撰之品。上自所在專注民生。寫貧民之苦况。唱麼娼之盛衰。以余所見。較近社會小說中。別具匠心而能確收補救社會之效者。當以是篇為首擘。移風易俗。濟世福民。儒丐之功。不亦偉歟。蕉影近十年來。飽於生計。從事記部。然祇可謂為噉飯術耳。所著之長篇社會小說。若余之黑幕。若華胥國遊記。若覺後言。雖亦志在警世。以視儒丐之北京。則相形見絀。頗增愧怍矣。儒丐近徇讀者所請。另印專書。付梓之後。索序於余。惜余鎮日匆忙。腦力衰退。原著甃昔分列。閱後半多忘却。茲略揭其本旨。弁諸簡端。實未能罄是書之所長也。佛頭着糞。已愧荒唐。採驪遺珠。更懸掛漏。儒丐老友。當不斥余之唐突也。

中華民國十二年十二月撫順陳蕉影序于東三省公報館

▲賀東園夫子新居落成弁呈郢政(海城劉漢東興武氏貢)

卜築結尾近昭陵。知水仁山養性靈。解印來歸元亮宅。栽花移柳謝公亭。琴書雅趣邀知己。風雨談心憶故朋。攜手同車人裹我。其廬只且履寒冰。

一從當日脫羈籌。斗室逍遙樂可尋。惠

居間疏通

◎回答之部◎

▲姚培之君鑒　承問本報所登文藝叢考將來單行出版與否等情　按是項稿件其著作仍為陶君所有　單行出版與否非本社所能代答

▲答先數商人君　香粉夜叉一書本擬刊行匯以職工忙碌而儒丐君又欲重加修改以故未能付印　關於此事之質問者尚有數函茲一併答覆之以後此書仍須出版但時日不能預定耳　本報編輯部

◎質問之部◎

▲曾記得去年在郵票附加捐期內賀年卡片每份貼郵票一分今年是否仍舊望奉天郵務當局明示為便　(同情)

▲日前西洋德國先生質問奉天青年會募款不合各節　雖經該會答覆終覺不甚圓滿募捐性質既係人之樂輸何不直接勸募去年竟運動各上峰官廳指令所屬扣俸納捐致人言嘖嘖　適足為該會取尤為該會剖白計應聲明從前扣捐者倘非從心可任意取回以表眞衷(第三者)

▲省城官銀號　總經理行內及外埠規則情形因遼源乃遂陞之地自通商以來豪上峯設立分行以圖會兌捷便此誠善舉也其奈斂地雖無多事若按先前上憲規章早十點開辦匯兌十二點停止營業諸般匯兌事件亦道能辦完竣乃該行員司每日非至十一點半未能開始辦公待至十二點半即行停辦以至往外處匯兌款項挨次排列但到鐘點即告止辦因此終日將錢持回者不知凡幾此其小可甚至有由外處匯來之匯票執券去取該云票根未到一日二日三五日尤可至晚則十數八天再為交付挪或總行有此定列或者員司舞弊貪圖日利以至如此遲交是以僅具草字質問官銀總號明白答覆商民幸甚(遼源縣商民王連璧虔誠質問)

▲竊郵局乃國家共立應當公正無私保彰名譽方為至理查各埠售賣郵票均以現大洋為標準而法庫郵局亦按現洋標準別埠以奉票五分購郵票三分惟法庫則以奉票分購買郵票三分即此亦可因何給其牛毛分者即是心容望外找給銅元不分奉票一枚同元因何不要(而作六內外兩省)不特此也有外處匯到現洋繼而去使准內有一二元不好化者異日再往該局購買郵票其揀信員將睹眼一番便說不要(姓名不悉外人送號歪眼睹子)如向其理說是該郵局所給他再將小窖而閉置之不聞識有中人向洋人說話互相不懂之概如此之員豈不破壞郵局前途之名譽敢質諸奉天郵務總局

(法庫好事者投)

▲我奉省發行公債票以來每屆付息還本之期外縣人民持票向縣署支取皆隨到隨付毫不延誤以免外鄉人往返徒勞之困苦乃近來吾法庫縣雖張貼佈告俾人民持票來縣署對簽領本付息然經理公債之人對待領取之人屢次支搪不管票之多少或仲簽或取息均說無錢照付本街人猶可候等如係外鄉人往返困苦徒喚奈何查公債票條例載有隨時照付并經理債票之人如有損毀信用之行為依照妨害內債信用懲罰等語如仲簽領息支搪不付不知是否損毀信用行為抑內有別情茲藉居間疏通欄提出質問望法庫縣公署明白答覆　(外鄉人投)

來函照登

盛京時報大主筆大鑒敬啟者閱十四日貴報營口新聞欄內載有畏罪輕生一則委與事實不符查敝號夥友載欽澤確係因病身故曾報地檢廳驗明在案至於舞弊虧款一節更屬子虛諒是貴訪員訪聞失實之故用特聲請更正以免誤會專此即頌

撰安　營口永順昌謹上

◎雜報◎

△奉天▽

兵耶匪耶

近來城關警察一律改用手槍昨(十八日)日下午八時許小南關陳家園子警察分駐所巡長某甲(姓名未詳)巡邏至風雨台地方迎面突來手持馬棒之穿灰色軍衣之大兵三名將該巡長用馬棒打倒卸下手槍持之而去時該巡長雖不能行動尚能呼喊後經行人遇見報告該管分駐所報告警察當經署長除命警察將該巡長抬赴就近醫院療治外一面飭令協緝兵士式的盜匪究竟是兵是匪尚不得而知矣

村長被押

城西保安堡村長陳子芳因地畝事件被該村韓某呈控於省長公署業經派員調查屬實遂飭令瀋陽縣張知事傳押訊辦云

學田招佃

省教育會在城東大小則官屯有學田三百餘畝照章應行招佃投標議租乃于十八日布告招佃投標定于舊曆十一月十六日在會所內投標議租承佃云

另委科長

警察廳總務科袁科長原係兼任警務處科長業經王處長調處陶菊溪廳長以袁氏碍難兼顧乃另委浙人張竹青繼任其餘缺額者亦得於本月底另委云

添加崗警

小西邊門外商埠警察局長孫源江現因陽曆年關伊邇防務極為重要為防患未然計特於十八日飭令于張楊各分局長凡僻靜之處每晚一律添設崗警以保地方而免不虞云

城亦改良

本天民間以及食物商店向來均用水城內含多數雜計傷耗甚重茲聞皇寺西盛家胡同同盛東雜貨舖主人任某有鑑及此乃以化學之法參加染料將是項水城之原質另行製作不但色道白而且質亦堅硬定名為口城價格與水城相差無幾是以各絲房工廠洗坊等無不爭先購買云

經理購料

火柴公司新任經理司醒中承總經理魯錫三之命攜帶巨款特赴哈爾濱批購大宗木料須一週間始能返奉並聞該公司自添分廠後營業益佳云

飭緝逃犯

模範監獄寄犯陳永安經看守押往地方廳受審時乘間逃脫尋緝無蹤王典獄長乃報告高等檢察廳於十八日通令嚴緝勿任倖免云

領地未准

大東關造幣廠拖東空地附近居民常某于十七日呈請市政所遵章報領建屋居住該所查冊因該地已有人報領在先加以市政計畫現尚未定遂批示不准並飭警署查禁修造云

世傳無效

奉天習俗多有出售所謂世傳藥者其實當初不知何自得來祕方隨便衍用究竟藥性若何效力若何分量若何均無相當之研究活人者雖間有之誤人者自在多數邇來此項世傳方藥赴市政公所呈請化驗立案者甚夥聞化驗結果多無效驗縱藥之作用其在而不木醫理之診斷以投之殊屬危險至是故使遍世傳藥者多不准行云

因債倒閉

大南關入街下頭路東某雜貨舖因營業不佳債台高築無法償還竟于月之十八日倒閉聞係經債權者商議瓜分其所有貨物以致之云

匪人路劫

北城大洋某分館之隨員某甲昨日進城辦事歸時天色已晚途遇二匪各持利器勒令拿錢某以無錢對二匪遂將某甲所穿衣褲盡行剝去某甲回家幾乎凍病云

逆子潛逃

大西關德新街住戶高某係關裡人其子年已二十游手好閒打爹罵娘之事不時有之日前高之友人某見之大為不平揚言擬將該逆子送官懲辦高子聞訊恐懼遂于十八日潛逃無蹤矣惟聞高某壯年時對其父母亦有忤逆行為若然可謂報應循環絲毫不爽者高某又於其子何哉

女生務外

本天女學界之最進步者應推服飾學業次之昨據學界人言前當思慮曹義孝市諸員長女校時雖學業之教授無甚成績然而樸實純厚之風尚未盡失令則大非昔比教員學生惟務服飾之翻新如今冬流行絨繩圍巾寬可二尺長有一丈披於肩上拖地而走既不暖又不美惟一巾數元之耗費為家長者不能不負擔之其餘種種奢華之風學生隨教長學校究竟係養成良婦賢母抑係造就醉心虛榮性歟可為女學界一嘆

△安東▽

考試中醫

本埠各醫士曾經警察照章考試發給許可在案惟查各醫平素對於醫約診治各門悉心研究力求進步者固居多數而淺嘗輙止不求深造者亦不乏人警廳職司衛生負有監督之責庸醫誤人何能坐視茲定於月之十七日午前九時在該廳舉行普通考驗考驗之法分筆試口試兩門凡在管內之中醫一律屆時聽候考驗倘有故違託詞規避者即取銷營業證件停止其營業已令醫學會轉飭遵照云

招領鐵鍋

本埠警察第一署糧市分所警士田鴻慶日昨巡邏行至糧市門前見有一人肩荷鐵鍋二具行跡倉惶當即上前盤詰該人言語支離即棄鍋逃竄該警士尾追無着想此鍋必來路不明即將鍋携至分所轉送警廳招領業經該廳布告如有遺失前項鐵鍋者著即來廳認領云

△大連▽

查獲調土

連埠羽前町某錢莊執事(姑隱其名)因暗埠某友人寄來邊土六七百兩當被警官查獲送案罰辦矣

接辦戲園

連埠奐町永善舞台執事王起發因抵制小商子同樂茶園計特出資本若干當將露天市場內之三星大戲院接辦每日賃項一百五六十元云

△海城▽

死於道路

邑東張家園子距城八里許為赴鳳凰兩縣要道日昨十六號晨間該村西南大路上發現無名男屍一具年三十許衣服整齊惟頭部有槍傷一處血肉模糊橫臥道左經該村正來縣呈報聞廷知事派某承審往驗有無別情容訪再誌

老成凋謝

前吉林督軍署軍需課長李芳圃之封翁維垣先生年已八旬晉九先年以商業起家然秉性忠厚和平待人誠摯且樂善好施辟重鄉里是以蒙前徐總統贈匾額一方題德劭年高四字上月因偶感風寒遂至臥牀不起醫藥罔效竟於日前十五號溘然逝世矣

△本溪▽

更正前報

縣屬河西街王某與巧鈴堂妓女劉花舫情熱身死不明一節已誌六日本報一再訪查係實卿堂劉花舫因該妓等姓名相同故而誤登理合更正以昭核實

△孫家台▽

糧豆落價

本埠自秋至冬期現糧豆價高異常大有一日千里之勢情秋後雨雪時降非但農戶不能應期打場且交通不便於是糧本無多價值昂貴近來道途封凍日行糧車登千餘輛兼之連埠尚乏銷路糧價勢必有落無漲刻下陸軍大抓車輛運送軍器故此糧車見稀尚且如是將來抓車風息車仍多到價值定然特別低落期元以由二元壹角五分落至二元零八分紅糧以壹元壹角五分落至一元零八分云

△盤山▽

開會演講

近有本邑士紳鄭申五張瀛洲二君為聯絡友誼交換智識起見於月之十五日假縣街基督教堂開益友交際大會並請奉省醫學校教授劉仲明用庄台牧師張子授金陵神學校學生王蘭言諸君蒞會講演會聽講者甚形擁擠云

控告不實

本縣稅捐分卡劉局員被匿名氏稟控于省廳批飭查復月之七日經總局委員李某到盤調查所控各情全屬子虛已取得商會長及區長切結返局覆命矣

△朝陽鎮▽

保長委定

本鎮原有商團六十名現奉省令改編保甲區保長一席已委趙廣際充任該氏品學兼優少年老成前曾充吉林陸軍獨立營軍需長之職云

△綏中▽

邀到坤伶

本邑南關同樂茶園自開演伊始演唱洛子嗣因日久生厭坐客寥寥該園主人為倡興營業起見復行邀到義聚合戲班現又於月之十日由秦皇島邀到坤角李玉鳳李月峯等七名來綏演唱該園近日坐客擁擠營業甚為發達云

△富錦▽

倏降大雪

前十一月廿三日晨三時朔風凜凜六出花飛延降兩日一夜風定雪止平地雪深四尺街巷積雪如齒高足丈餘據土人言若是大雪乃十餘年來第一次之大雪云

△小芬河▽

治軍有方

自三旅張宗昌軍隊開拔赴奉秋操後所有接替五六兩站防務均由張名棠司令派隊接防五站派柯團長文連統率孫營長柏芳李營長子華以及騎砲機槍等連六站劉營長紹武計今到防月餘非獨地方治安賴以維持與各界感情猶洽諸般佈置并非有法因是商民人等均稱頌不置云

△通江口▽

局長榮陞

本埠郵局局長佟伯勳君品學兼優熟習郵務該局長到通數載以來對于職務極其認眞凡接送信件無不親自着手毫無疎懈現聞該局長有榮陞開原縣郵局長之說大約日內即行束裝前往赴任矣同一

△呼蘭▽

槍決盜犯

日前十四日由監獄提出審實盜犯李某一名驗明正身經路監督派兵多名等押赴西河沿刑場執行槍決示衆矣

△海倫▽

清查戶口

本邑警察所長汪吉降以本邑住戶良莠不齊必須遵照清鄉辦法清查戶口特派警所稽查員四名協同警士按戶調查而免窩藏盜匪云

區官履新

本城一區區官因事請假所遺一缺以三區二分所巡官王繼三陞充日昨來城接事聞王君係北京高等警官學校畢業品學兼優經驗宏富此次派任定有一番整頓云

△敦化▽

因公受累

縣公署自望歲被胡匪焚毀曾經施前任知事繪圖具報即以縣署餘地出放變價另行建修自李知事接任之後蕭規曹隨循序進行亦曾列表呈報木有量入為出之預計不料年景飢荒貧民潛逃故致一切工料較之預算時加倍增高而李知事只圖工程堅固可能永遠壯觀今工程既經告竣統計花費超過先前預算十數萬吊之多雖工程完固能收興論之贊同如虧款太多無法彌縫無奈據實呈報滿擬上憲補助可得償其損虧而當軸者復嚴加申訴不容懇到日求文李知事雖欲捐廉彌補奈力有未逮之徒呼負負已無計可施矣　敦一

糧及行市

	合吉	花	紅小	白小
豆	一元七角五分	二元五角〇分	二元二角〇分	二元四角〇分

稻子	糜子	粟子	穀子	稗子
二元〇角〇分		一元〇角〇分	一元一角〇分	一元四角〇分

秫米	糜米	稻米	勝江米	小米
一元五角〇分	二元〇角〇分	四元四角〇分	三元〇角〇分	三元五角〇分

上海標金　上海銀塊　三一七.〇

◀金銀行市　大最最寄 價高低付　十二月廿七日限鈔換金

◀行市　大洋對小洋票 哈爾濱現大洋票 金票對小洋 鈔票對小洋

北京匯大洋 天津匯大洋 關東匯小洋 大洋券票匯本省各地不加

(報版) 所洞鑒。本報今後。即步履誠懇。不偏不黨。一往直前。作東方之木鐸。四海之警鐘。是即本報抱定不移之宗旨也。

全年十一元五元　但限對於奉天盛京時報社以先費直接定閱者

盛京時報社

京奉
四洮鐵路工程局廣告
本路鄭洮新綫業經完全通達鄭家屯開早

東省
西
東

和裕号中谷時計店

雖至何處終讃鳥中屬孔雀

金貨牌之品質本位
終不許他品追從的
鐘表屬金貨牌的

赤色金貨座鐘、黃色金貨座鐘、黑色金貨座鐘、赤色金貨子午座鐘、赤色金貨禮拜座鐘、黃色金貨禮拜座鐘、黑色金貨禮拜座鐘、魚尾金貨禮拜掛鐘、赤色打點報刻座鐘、圓掛鐘、彫花大掛鐘、魚尾金貨掛鐘

CN 時辰鐘表公司

本號精工監製各欵時辰鐘表批發定貨物美價廉久已馳名歐美消暢極突以此盛銷以多走年不惜重資更加改良益求盡善堅牢且準打音鴻亮與他不同天淵之別突新製一等座鐘打點報刻鐘門中有扣口以爲扣門風塵不得入內機器不滯可倘有富商巨賈有意賜購指定樣子或另造新式均可照辦不悞本社專用上等商標爲記別號不得冒倣貨號光顧仰祈辨眞貨色爲禱

限明奕會蒙世界大博覽會頒給名譽賞牌以故各國暢消定購者衆惟欵式極多不勝枚擧

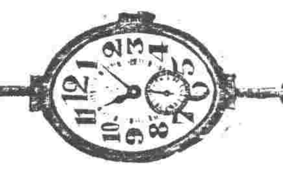

直輸英國美國瑞西德國法國頂上手表懷表金銀表練各種寶石眼鏡等品一概俱全
▲在各國有名鐘表舖均有代售

出入口商金貨牌總批發部
中谷和松號
奉天小西關　電話（日）一九一七番
奉天日站　電話（中）一〇四六番
振替大連二四三六番（一二四九）

赤玉牌葡萄酒

近年中外各食堂呼飲赤玉牌葡萄酒之紳士淑女頗不乏人此亦國民保健上最可慶幸之現象也　赤玉牌葡萄酒即經一般如此之實際的愛用亦現代生活上之一大進步也

滋養強壯劑
大木五臟圓

茲有良藥

因病孱弱者＝欲謀長生者
欲圖強健者請試服之

本劑逈異乎一般流行之藥品其配劑概遴選植物性之滋養素與純良藥料混合煉成　發賣以來歷三百載　迭經改良其効力莫能配誠東洋唯一之理想的滋養强壯劑也

主治効能

貧血、腺病、萎黃病、肺癆、肋膜炎、氣管支炎、氣管支加答兒、喘息、心臟辨膜病、神經性心悸亢進、腎臟炎、神經衰弱、希斯鐵利、希勃空鐵利、婦人產前產後、健忘症精力減退、營養不良、遺精陰萎老衰病後之衰弱及其他一般虛弱症等

藥價表
四日量　五十錢
九日量　一圓
廿日量　二圓
卅一日量　三圓

本舖　東京神田鍋町・大阪東區淡路町
大木合名會社

刮臉次序
家庭牌香皂
安全剃刀
双美人牌洗臉粉
乾毛巾
双美人牌臉油
双美人牌香粉
眉清目秀

於齒有效
清爽口中

科學的純良
双美人牌牙粉

像双美人牌牙粉誠理想優良品在東亞造出來就是東亞工業界之一大勝利劑

遠近馳名的
双美人牌牙膏

裝入鉛筒之內用時捏出甚爲便利

彈劾案與內閣總辭職

▲前者以金佛郎爲利器
▲後者以王趙爲導火線

北京通信。參衆兩院自十月十日以來。奄奄一息。已毫無生氣。不料此羣龍無首之參院。日來竟將議長問題擱起。於反對金佛郎案一事。大告奮勇。因之代閣對行將告成之金佛郎案。深受打擊。質言之。參院與代閣之形勢。亦在對峙中矣。參院此種變化不能謂毫無良心上之驅使。而小孫派與吳景濂一種默契。亦無可諱言。此兩派一經携手。遂藉王克敏等不到參院出席之事。認其顯預違法。主張提出彈劾內閣案。惟憲法上。參院不能提彈劾案。須由衆院提出而參院裁判之。故參院孫吳兩派分子。乃分途鼓吹。謂衆院同人此時應將不關緊要之議長問題。擱置一旁。羣起對外。使衆院可以開會。提出不信任案或彈劾案。且謂議長問題。不過院內之事。金佛郎案。損失國家八千萬以上。孰輕孰重。可以想見。身爲國民代表。此事豈可輕易放過云云。此種說法。固然冠冕堂皇。然內幕中代吳景濂。固已大幫其忙矣。

十六日晚七時民治社之王湘等十餘人。以參議員名義。分請衆議員各派領袖。在虎坊橋暢園飯莊協商一切。其結果尚佳。十七八日即當著手之連署彈劾案。記者發信時。以電話詢連列席某議員。謂已到四十餘人。其結果如何非到九時。不能得知。發信時迫。不及待矣。

又訊云。參衆兩院議員因參院兩次開會。國務員皆避不出席。認爲內閣藐視國會。主張提出彈劾案。或不信任案。昨日下午七時王湘等。在虎坊橋暢園邀請衆議院重要份子協同此問題。王克敏因此。遂愈益堅持辭意。而內閣全體。以責任所關。又有總辭職之醞釀。外顧則以金佛郎案難於應付。承思何倫敦本任。故顧亦決定辭職。一說。高代閣爲王趙之爭。與保派之勢力消長有直接關係。故會議結果。王張與王氏同罪退。如最高當局不懲辦趙王珂。以挽回面子。則代閣即當全體辭職。此說是否。王氏左右之新聞政策。則不可知云。

財部風潮之眞相漸露

▲曹聞之而大怒▲但趙王珂可憐

趙王珂在財政部大鬧以致財長辭職之問題。吾人素知趙氏平時待人實一飯桶。而航空署經費又非十分過不去。從此兩因而求其實際。則必有人從中播弄以間接有利其友。俗語所謂借刀殺人。趙王珂不幸而作傀儡。利用者之存心眞不可問。吃虧者仍僅一王叔魯。然彼輩之最後目的。固不僅在王叔魯而別有在。此種否法。均已有事實足以證明。故因此一段風潮。却可測得政海中之不平靜。將來可笑之事尚不止此一端也。前晚曹仲珊君既得悉財部所發生之情形。其憤怒之態。可謂從來未有。且埋怨左右親信。謂趙某我本不願將他安在北京。你們偏說話。使我大對不住朋友。這不是明明的我過不去麼？言下十分懊惱。可以請他做航空督辦。如今鬧此笑話。故立刻派人慰留辭職之財長。而對於趙氏如何辦法。亦正在籌議之中。在王叔魯方面。頗感十二分困難。

既無惡感。趙氏又不是如何極壞之人。此番恐宮而來。明知有人從中作崇。爲自身計。本可堅持不幹。當局如何辦法。則從此絕不過問。乃最妙之應付方法。然當局此時決不肯放王氏脫身。若持之過堅。結果只逼得當局不得不將趙氏嚴懲。然趙因被人愚弄之故。爲此失態。果得重咎。則又屬可憐。因趙有獲咎之形迹。而所以出此則又非其本心故也。王氏於此。遂覺非常難於留餘地。此其進退維谷不出苦之衷。知並非其罪之故。不能不爲之稍期五某要人之縱火。趙氏開財政部內容也。聞趙所以有此者。純因星表示。因趙而釀成此變。如今却因乃於星期五特赴國務院一查。順便將該署經費問題提出閣議之消息。託人從旁幫忙。希望閣議中可以順利。誰知國務院有人告以並無提出閣議之望。且加以油鹽醬醋如財政當局如何瞧不起趙氏等等話頭。趙氏信以爲眞。怒不可遏。一往直前。遂闖入財部而鬧成如此笑話。現政界均已明白此中情形。而間接與銅元票案大有關係。尤屬原因之原因也。

閣府中今日尚有正式慰留財長之云。

文件發表。王氏則因上述情形未便逼得太緊。故決計暫作冷觀。今日殆不能取消辭意而到部。然如蘇次長等之對於部務則仍認眞維持。部員之主張罷工者。恐蘇次長等亦主以嚴正方法對付。故財部中今日或尚有一番動作以防止秩序之再亂云。

孫閣有承認派署說

▲津洛各方敦勸之結果▲孫氏允於本星期內回京

孫閣問題。自洛方要人暨某客卿先後主張派署後。吳派及接近孫氏之議員附和甚力。府方亦有從速實行派署之意。孫寶琦本人惟恐弄假成眞。捲入政潮旋渦之中。勢難擺脫。所以遨而至津。至今不肯回京。茲據天津方面傳來消息。孫氏到津後。王承斌等往訪數次。均以派署之說。向孫氏敦勸。洛陽方面亦派代表來津。謁見孫氏。備道洛方敦促派署之誠意。請孫氏以政局爲前提。毅然担任。而府方亦派代表追蹤而至。藉覘孫氏意嚮。聞孫氏自經津洛各方要人一再敦勸後。態度已略爲活動。允於本星期內回京與各方面從長計議。再定出處。現在府方代表已回京。向最高當局報告一切。最高當局已認派署一層。爲有商量餘地。頗抱樂觀。然則派署之能否實現。一星期內即可解決云。

爲粵海關事件 市民示威

廣州人士態度異常憤慨

孫文將於十九日爲最後要求

各國軍艦又紛集廣州江面矣

當粵海關事件初發生時。外艦示威廣州。大招我國人士之反感。尤以廣州人士以此事主動。爲歐西某國。對之憤激特甚。各種情形。已略誌十二號本報。前者孫文致函使團。限兩星期予以答覆。及十四日使團由駐粵領事。函中表示意見後。廣州人士以使團之答覆。頗爲不滿。擬集國民大會爲後盾。請各社團加入。謝英伯出頭組織。據十六日廣州電。今日召集廣州全城市民大會。蒞會者三千餘衆。遊行街市。態度異常激昂。人皆手持白旗。沿途演說。並散佈傳單甚多。其演說及傳單措詞。略謂海關乃中國之海關。外人無故陳兵江面。意在攫取海關。是干涉吾內政。侵奪吾主權。欺吾太甚。告全粵人士。當誓死力爭云云。全市呼聲雷動。又廣州與粵協會。亦發出通電。表示人民對於各國政府派艦來粵以示威嚇。不能交還關餘之一部等行動。極爲憤激。

前十六東交民巷盛傳。孫文於十五日照會北京使團。請駐粵領袖領事轉達北京使團已接到粵領事函。關中略稱。十九日爲彼前此照會兩星期限滿之日。仍要求粵稅司將關餘中之粵部分撥與粵政府。並謂如不允其所求。決不訴諸武力云。又傳孫文將在本星期三日（即明日）實行佔領海關。但據可靠消息。孫文確將在十九日正式向粵稅務司作最後之正式要求。如不允准則表示其由在外人。而不在彼方。但決不訴諸武力云云。惟在粵外人。深恐是日有意外事故。故力行準備。以防萬一。

現在列强戰艦在廣州停泊者。共有十六艘。計美國驅逐艦四艦砲船兩艘。英戰艦五艘。法國四艘。日本兩艘。葡萄牙一艘。義大利雖因某種緣故。未派大號戰艦。但遣水兵若干名。搭乘小船。前往參加。美國驅逐艦係於本月十二日由馬尼剌方面開來者。（共計六艘）該艦裝載全班水兵。以備登岸之用。又英艦一隻。亦運載海軍駛回廣州。刻下均在海關附近處下碇。東交民巷方面則料定孫文不至有何項强制舉動。故意態十分靜默。最近數日對此未有會議云。

趙王事關係複雜之別報

▲利用者紛紛獻策▲王去職目的達▲惟府已決計慰留

京訊云。趙王珂率領多人赴財部。以鬧欸爲名。侮辱財長及部中秘書。王克敏業已辭職。各誌各報。聞趙宅前晚即有多人密議。某前次長前總裁之代表皆與會。勸趙既已出面。不必畏葸。如能拚得王克敏下台。則秉一航空督辦不值什麼云云。又商議部中所演毆人之活劇。恐衆目彰章。爲輿論所指摘。某君乃主張分頭進行。其中除有政治關係者外。前日之事弄得黑白不分。此就定議請趙亦上车到府。云係互毆。務將則減政到底。不能實行。被裁者均實以被裁之人多爲。希望王氏去職可回部。此類有生活關係之結合。其勢頗不可侮。府方昨日陸續派遣多人。赴王宅慰勸。謂請先取消辭意。則趙事必有正當解決。王謂我之辭職係因財政前途難辦。並非不能容忍趙氏個人云。又訊財政總長王克敏氏因財政困難。不易應付。於前晚（十五日）八時具呈公府。懇請辭職。總統接到辭呈後。因王財長就任一月有餘。對於裁員減政。事事肯積極負責。不辭勞怨。財政整理。已有暫入軌道希望。倘於此時遽然去職。未免功虧一簣。繼任者亦實難其選。當晚（十五日）九時許。總統特親打電話至石老娘胡同。向王氏再三安慰。謂『務望足下（指王）看我老面。勉爲其難。勿遽萌退志』王氏此再三陳述財政困難情形。並謂『新舊兩年關接續而至。克敏財力棉薄。實屬不易應付。恐有負總統厚望』云云。總統謂『本晚（即前晚）已下明令。禁止索薪滋擾。各機關當不至再有逾越範圍故與財政部爲難之事。嗣後如有困難情形。望隨時來府報告。我定當作主。決不令足下一人獨任勞怨』云云。王氏當極感謝總統倚畀之至意。十六日九時。總統特派公府秘書長王毓芝氏。攜王財長辭職原呈。親送至石老娘胡同。當面璧還。王氏堅不肯受。總統旋又派公府軍事處長陸錦。副處長李彥青二氏。繼續前往勸駕。高代揆（凌霨）。顧外長（維鈞）。吳交長（毓麟）等。亦先後馳到王宅。再三慰留。王財長難却衆人之請。遂時勉強將辭呈收下。惟是否再遞。則尚未可知云云。

外僑問題 管理

▲我國可直接處分▲外國承認行政執行法第六條

關於取締各地外僑違犯法禁問題。外交部前根據行政執行法第六條之規定。（即凡外人有違法行爲我國得直接自由處分）照會外交團。請予審核答復。經各國公使在荷使館會議結果。於十七日復函贊同。原文如下。

接閱（中略）關於外國人有違犯行政法第六條規定情事者。由中國警察搜查逮捕等語。茲經審核。可表贊同。相應函復查照云云。

新詩

◇風雨之日（文颮）

昏沉而靉靆的天空。
△
晨霧濛濛。
曉風剪剪。
淅瀝瀝颯的細雨洗刷得大地一新。
△
可愛的花兒草兒得甘露。
昨猶在望的青山。
今日僅如煙雲一抹。
窗濛遠樹蒼然模糊。

碧綠如油的青波。
被雨打出來許多紋縐。
咳！
雨兒呀！
你爲何濛蔽了我眼前正路？
似金鈴。
似風拂鐵馬。
令人心緒如麻。
△
雨兒。風兒。
一陣大似一陣。
聲如波濤澎湃。
浦牢鏜鏜。
望那靉靆的青山。
巍巍的遠樹。
迷離的碧波。
靄々的苗。

竚立在風雨中。
令人可憐。
令人可愛。
霧霈暴雨。
彷彿在那里含睇微笑。
枝頭綠葉。
根畔青苗。
受微風蠢動。
一陣陣後浪推前浪
△
呀！
擊破了我一片冰心？
△
咳！
雨兒呀！
你那點點青珠敲破了我的窗欞紙。

滴滴玉粟　滲透我的天井紗。
房前簷漏。
似散珠。
水珠兒隨風亂舞變成了輕煙。
枝葉婆婆的大樹小樹。
隨風亂颭。
他還拼命的與狂風暴雨相持。
難得他竟站立得穩。
△
樓頭遠眺。
颼颼狂風。
盤旋空際。
彷彿是戀戀不忍捨去。
一九二三、十二、七。

自由論壇

◎投稿者注意　本欄歡迎投稿任憑作者對於國事及地方事宜自由發揮意見有所批評然須出諸公正平允如有意詆譭或藉以攻訐各個人者本社一概屏棄並須具眞實姓名於稿尾以杜流弊

▲江浙和平運動之失敗

數月以來江浙人民見兩省戰氛之緊張。恐東南半壁精華之區。淪爲紳商兵燹。士夫一致發動其自衛之心。而努力於兩省和平運動。有力者之奔走文電。上之呼籲。卒之有所謂和平公約之出現。乃口血未乾。而孫傳芳由閩邊侵浙之警耗竟破壞而至。眞耶僞耶。此不難以事實證明者也。

夫孫軍何故而窺浙。知者莫不知其背後有操縱之人。江浙問題之終歸破裂。乃不可免避之事實。所謂和平公約者。不過一紙空文。絕不足制裁軍閥之野心。此不待今日而始知之也。

故江浙人民。如果具厭亂之決心。應知哀求軍閥之無幸。各本和平之精神。求充自衛之實力。雖屬無槍階級。而能制軍閥之死命者。其道固甚多。惟澈底覺悟之一念。即可操必勝之權。此豈惟江浙人士所宜知。亦全國人民所宜應共知者也。

▲文化史上最痛心之一頁

隋牛弘著書有五厄。始皇焚書。偶語詩書者棄市。一厄也。王莽之末。長安兵起。宮室圖書。并從灰燼。二厄也。及孝獻移都。圖書縑帛。多取爲帷囊。屬西京喪亂。一時燔蕩。三厄也。劉石憑陵。京華覆滅。朝章闕典。從而失墜。四厄也。蕭繹據有江陵。公私典籍。重本七萬餘卷。周師入郢。釋悉焚之。五厄也。

五厄之後。典章散亂。先民之遺澤而弗彰。治文化史者。憫然痛之。

今書籍亦有三厄。建福宮災。殿版孤本。盡付灰燼。一厄。日本東京大地震。帝大圖書館焚燒七十餘萬卷。二厄也。金陵東南大學不戒於火。燒書三萬卷。三厄。自秦迄隋。相去殆千歲。書凡經五厄。今則自夏至冬。時僅七閱月。而書厄三見。且皆見於區區亞洲東南之一隅。此東洋文化史上最痛心之一頁也。

帝都可以復興。燬屋可以改建。獨此先民腦汁之遺骸。日幾經校摄。始爲文化上之結晶。留其迹象於紙裏行間。予後人以共見。今則蕩爲灰燼。誰復能掉灰爲字。再于焦土中一一檢出先民腦痕中深印之迹象耶？

此乃人民精神上不可恢復之損失。較之用戰爭戰尤可痛心！（益）

王克敏之與張英華

▲裁撤幣制局將引起政治報復
▲王克敏硬欲翦除張英華之非計

據聞通信社云。裁撤幣制局明令業已頒發。據府方消息。政府本有重辦張月笙之擬議。嗣有接近保派之某議員向李彥青竭力陳說。謂年來政局不靖。多以財政家首當其衝。而被犧牲者每爲北人。如前次鍾世銘之被捕。有何罪證。不過查出鹽務署椅子兩把。潘迪一氣。便定爲侵吞公欵之罪。遂將此北方初露頭角之財政家。輕輕犧牲。此次大選。月笙身當政潮之衝。冒萬難維持政局至數月之久。且組織四十二號政團。以襄助大選。其功殊不在張倍杉之下。果使稍有罪戾。亦不能放過劉文泉張倍杉。獨責月笙一人。北方之財政人才。謹有此數。若再摧殘。結果使政局血脈完全落於南方人之手。爲北方大局之前途設想。甚不宜也云云。李彥青極贊成此說。遂言之於極峯。乃有明令之結果。又一說則謂王克敏此次上台。確有並任財政總長一舉殲焉之計畫。而對張月笙尤甚。此次張氏得一機關裁撤之結果。表面似甚便宜。其實分根本消滅。以後如有罪過。只有法律解決一條路。如高魏李三犯官。有一涉及張者。則須不經法庭辦法而更無他法矣。此說未知確否。然張氏已早去天津安居租界。歸案辦理。已絕無其事。王克敏如此硬幹。不顧天怒人怨。十七日之被打。特其見端。張月笙亦非老實可欺者。此後政局之推演。此公是否能安居租界。不致掀起風浪。乃至可顧慮者耳。

合肥南下謠傳之由來

合肥在津。態度一如平時。尚與孫寶琦晤談。已誌本報。外間有謂合肥南下者。此項消息。聞系由滬電誤傳。茲將某報證明此事之新聞一則。轉載於次。以供留心時局者之參致。其文曰。本報前日載上海專電。有故合肥十一日南下一節。頗引起社會一般之注意。記者連日詢據與合肥接近之某要人云。合肥仍在天津。所謂十一日南下之說。係由九日南京齊燮元電報洛吳而起。洛吳得齊電即電詢駐申坐探。洛吳坐探詢諸與浙盧接近之人。此人告洛吳坐探云。未得信息。但如南來。當爰備行館。大約上海方面專電之由來。不過如此。然因此可知齊燮元對此之張皇。原來辛亥壬子之時。齊燮元本係李純司令部內一個吞風報信的人。不料十年之間雖能代李純而建節金陵。其動作仍與十年前無異。無怪今日江蘇人之無日不忐忑其間。私議以小鬼頭云云。記者因憾本社上海通信員專電之失實。亦笑社會信仰本社消息。與吳佩孚之信齊電相同。而近日流言之多。於此更可證明。胥由庸人自擾矣。

段合肥語重心長

▲對曹吳之態度

隱居津沽之段合肥。一卷佛經。一枰圍棋。消遣歲月。自議員南下。其將即日南下。市虎杯弓。言之有據。頃聞其與洛吳代表穆恩棠氏之談話。段氏之心可以昭然矣。穆氏奉洛吳命至津謁段。陳述一切。段謂余與曹氏共事多年。舊日袍澤。相信極深。故余在內閣時代。驟擢其爲督軍經略使。以冀共圖國事。即健亭亦會充予之秘書。雅有交誼。故予對於曹氏昆仲。自信決無他意。今曹既已入主中樞。余當然知必言。言必盡。力爲幫忙。但願曹氏值此國事蜩螗之秋。對外宜不失權利。對內宜速設法爲人民求福利耳。子玉爲國心長。當不以余言爲誣。而助曹氏共理此勞亂之局也。

孫文又致牒文於粵領事團

▲期限已滿應請稅務司讓出收稅權

京報云十六日路透社消息。孫中山已另致一牒於廣州稅關事之照會於廣州領事團。俾便轉行通知北京外交團。該照會內。孫氏略謂前予

院秘書長即將更動

最近趙王珂大鬧財政部一案。據各方偵察。謂院秘書長張廷諤實有從中挑唆。播弄是非之重大嫌疑。政府當局。擬歸獄張氏。決計將其免職云。

社會瑣聞

▲二形人（江蘇）

泰縣西北鄉韓家閘汪姓婦於月前生一異孩非男非女兩性生殖器俱全肛門之前陽物之後有牝戶焉大便與常人無異小溲則兩竅齊開說者謂此的係二形人也蓋亦罕見罕聞之事耳

▲牡鹿產卵（浙江）

杭州實善巷萬承志藥號棧房畜有鹿百餘頭以備煎製丸膠之需其中有牡鹿一頭於陰曆上月十八日下午忽產一卵形似馬鈴種之西瓜質如堅鐵而體重其色灰白且有水波狀之花紋一時聞而往觀者戶限爲穿咸爲稱奇不置云

▲柏林之趣賊（德國）

▲寄信之怪現象

去年九月某日有一小竊在人家竊取馬克十萬當時馬克十萬價值甚大（約合華幣五百元）今年九月同日該賊將馬克十萬封一信封內並附利金二百萬從郵寄與失主並附一詩云去歲感通財今朝加利還先生不必再悲哀銀行錢舖那有如許息金來此事可算得滑稽之至蓋今年九月馬克二百萬不值一文大錢該賊樂得示人以大方該失主去年九月將十萬馬克存於銀行則今年母子尚不滿百萬本人將親手所存的十萬虧折至一錢不值必然十分氣憤到不竊賊弄此狡獪尚得開緘一笑也

德國郵政亦因馬克跌價郵費時常更換自去年至今春馬克之跌不若現時之甚故郵費每月或間月一加現馬克跌得快於是郵費加得亦速五日十日加一次每次兩倍五倍幾令人算不清楚有時馬克大跌則郵費每加必十倍或二十倍加增之前一日報端先行露佈於是加價之前一日（如一號加價即三十號）一般人忙於寄信希望稍占便宜郵局中寄信人口多至不可勝數後至者殊難以插足若使新到德國之外國人驟見之不以爲大文明必以爲怪現象也有一次郵費將加價之前一晚十一時余適從友人家歸見街上行人絡繹不絕頗以爲奇細察之則知彼等皆向有郵政筒處走也十二點郵差收末班信若夜半一時或明晨寄則郵費已加作欠資計算有幾人行近郵筒則郵筒已滿投無可投只得持原信返家連呼悔氣不置云

◈實業欄◈

◎津哈皮毛業近況

▲天津略受影響
▲哈埠蒙大打擊

大晚報載華北明星報消息云天津之皮毛商業現雖猶未至凋敝時期然已受一般商業板滯之影響據數方面傳說天津久爲北方皮毛業分配之中心點亦爲皮毛主要市場今已失此地位云云惟此等傳說則並無根據天津今日固仍爲中國一商業之重要中心蒙古皮毛之出口港也今年皮毛出口業之成績究竟如何猶付之海關證明惟出口之數勢須較上年略減此係因歐洲時局不定一般購買力減少需要不多之故然一般商業告如此不獨皮毛業爲然也因此皮毛價格亦有下降之勢平均較之去年約減百分之二十至百分之二十五而需要實減百分之五十營此業者現頗覺恐慌但前途尚非絕望預料需要可增加凡資本微細之商人在此情形之下要或不免從事收束或暫時歇業而在資本雄厚專營此業之商店非但如常營業且獲利反有較厚之趨向昨據皮業專家之說各方情形寧寂當不至發生危險且謂皮毛業係屬奢侈品商業之一若一般生活必要品尤見凋敝則皮毛需要減弱亦無足驚訝也又天津爲中國皮毛主要市場而哈爾濱則爲西比利皮毛交易地點從前美國商等均在該處設立商店吸收皮毛當遠東共和國勢力發達但自遠東共和國歸併莫斯科政府以後情勢大變西比利亞商業均由俄政府機關經營購買皮貨必須與該機關等接洽因此商業重心逐漸移往莫斯科歐美商家亦以向莫斯科直接接洽爲便將哈爾濱原有商店先後關閉現雖尚有存留然亦慮營業將受貨物缺少之限始將另謀他策云

◎美棉反動已來

▲紗花此後之趨勢一斑　美政府美棉收成末次估計已發表計得一千零八萬一千包仍不敷世界需要故買氣驟盛近期漲起一百八十五磅音以久處疲滯而有此一着人氣自見興旺且此數既爲末次估計已在新棉盡登之時數字是可作憑設英美布市不衰需要不變棉價必無大落之理所慮者則以價高而使廠商工作無利可獲不得不出於停辦故後茲察美棉之趨勢仍當以英美紡織業之盛衰而定利物浦棉市不可忽視也此番美棉之跌全爲所漲過鉅買戶了結及猜測估計發表之數字增加所致今則供給上已甚明顯未來之變動當在買賣上看進退也

外棉現同時報漲同隨之轉移之中日紗市雖有一度激昂而不能持久如三品期紗昨日晨初開盤驟漲七八元其後逐盤回小至收盤時遠期已與前日之收盤相近近期大起四五元左右本埠期紗市面所漲一二兩其故不外以銀根緊急年關伊邇有利可獲者紛紛了結本埠又加以江浙時局上影響人心虛軟情形更不相同然外棉能保其優勢不致再發生前數日景象則中日紗市亦必爲之牽住也惟正當市面還待明春

▲美棉估計發表之力量　十二日紐約棉花交易所中貿易極形活躍變動亦巨當政府報告宣布之初市氣似軟但廠家經紀商外人及空頭於價跌時爭行購進於是價格遂猛漲起二百個磅音收市有力而爲全日之最高者據傳收盤時尚有巨數買進委托未曾補足又政府報告之接受時廠主大半澁臨作評午後南方報告現貨需要復活價格亦達本季之最高者十二日政府之報告可使棉貨交易隨而增進其活動也計十二月期爲三角五分八厘五較前日大一百八十五個磅音一月期爲三角四分九厘較前日大一百四十七個磅音三月期爲三角五分一厘較前日大一百卌五個磅音五月期爲三角五分五厘（未完）

◎一週中之銀行存倉報告

滬訊查本週至星期六爲止滬上各銀行存倉之銀洋等概數較上週調查時現銀共多存五十八萬兩計一千一百八十五萬兩現洋共多存一百十萬元計二千六百十三萬元日商六銀行現銀共少存十三萬兩計三百四十九萬兩現洋多存十萬元計一百三十三萬元大條銀自上週共存五百八十九條本週進口三千六百十七條除裝寧杭兩造廠一千九百八十八條又福州二十條滬埠焊去一千二百五十條現尚存中交兩行及正金等共計九百四十八條比上週共多存三百五十九條（華商不入外國銀行團者所存之數均不在內）茲將各銀行存庫總數分述於後

麥加利	銀一百四十萬	洋一百四十七萬	
匯豐	銀一百七十五萬	洋六百五十五萬	
道勝	銀一百十九萬	洋四十二萬	
東方	銀一百〇三萬	洋三十萬	
花旗	銀七十萬	洋一百萬	
荷蘭	銀四十七萬	洋三十五萬	
華比	銀四十五萬	洋三十萬	
中國	銀二百十五萬	洋六百三十五萬	大條二百八十八條
交通	銀九十二萬	洋五百〇四萬	大條四百條
有利	銀三十萬	洋七十萬	
友華	銀二十萬	洋二十八萬	
通商	銀三十萬	洋六十萬	
大英	銀二十二萬	洋十四萬	
大通	銀二十八萬	洋三十五萬	
安達	銀十二萬	洋五萬	
懋業	銀十萬	洋十五萬	
華義	銀十八萬	洋八萬	
各莊	一百五十萬	洋四百五十萬	

舊十一月十三日　水曜　丁卯　大安　平　井宿
各人吉凶　民國十二年十二月二十日

本日之吉凶▲一白之人宜自重以進之日慎以地位而敗西癸吉▲二黑之人勢如是出反以小事蹉跌之日南北吉▲三碧之人與其坐待成功不若努力爲勝坤北吉▲四綠之人易生煩言萬事不得要領之日須注意坤北丙吉▲五黃之人苦勞之報酬薄弱之日轉居旅行等凶北艮吉▲六白之人以些微之疏忽致喪積日之勞績之日南艮坤吉▲七赤之人請願之事難以急成旅行開業造作等凶南東西吉▲八白之人不注意進退恐招意外之損失西東艮吉▲九紫之人利益增進之吉日轉居入學議財賀號皆吉東丙壬吉

滿鐵幹線

西洋美人鏡香皂

香氣馥郁　品質優良

能使耐久　價格低廉

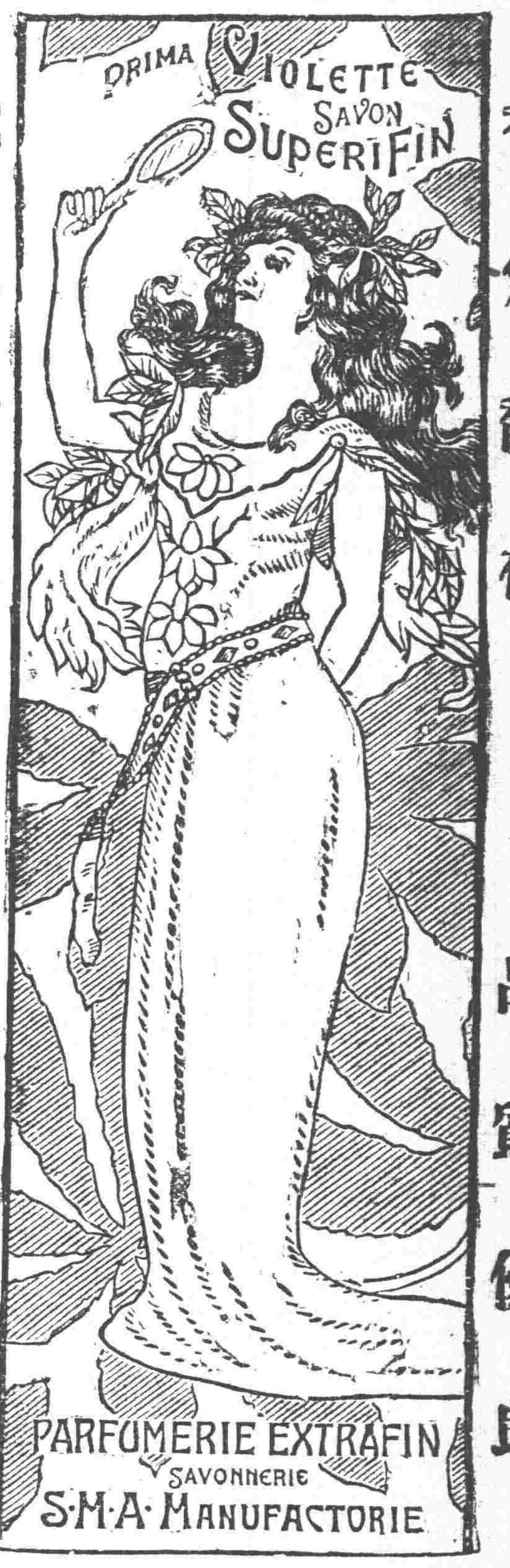

老刀牌香烟

讀古人書可以怡情吸老刀牌香烟可以清神渠莫逾于此也

奉天鐘樓南

農商部註冊

老亨大利

首創第一家

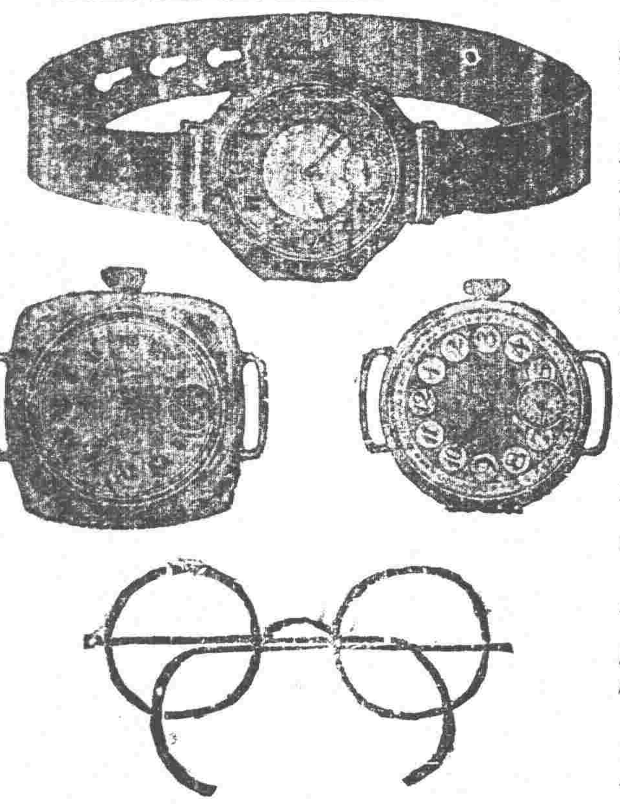

新到各種時樣手表一律特別廉價出售　本公司開設奉天多年久已馳名中外今特在鐘樓南舊址自建三層洋樓擴充營　今新運到大批手表眼鏡定價格外克己公道外埠函購請將欵滙下內附寄費郵票貳角當收到後原班寄奉不悞

六號三針十四開金手表　每只奉小洋十六元
六號三針細心夾金手表　每只奉小洋八　元
六號三針瑞士眞銀手表　每只奉小洋五元五
六號各式花面鎳壳手表　每只奉小洋五　元
德國卡字夜明懷表　每只奉小洋四元五

奉天鐘樓南

老亨大利鐘表眼鏡公司啓

各界顧惠諸君務請從速以免坐失良機

奉天德慶增藥店廣告

神效補天丹　主治先天不足後天虧損諸虛百損五勞七傷脾腎兩虧飲食無味四肢困倦筋骨酸軟面黃肌瘦咳嗽虛喘填精補髓腎虧潮濕常出涼汗長陽種子煖丹田壯元陽滋補下元之神藥也每觔價洋三元貳角

虎骨延壽酒　主治遠年近日腰腿疼痛半身不隨口眼歪斜左癱右瘓手足麻木兼治婦人經脈不調乾血勞傷子宮寒冷久不受孕亦及虛勞等症並皆治之常服者有延年益壽長生不老之功每瓶半觔價洋一元六角

加味二仙丹　夫腸風下血者乃大便出血故也因臟腑蘊積濕熱成毒風邪胃觸腸胃流熱氣血逆亂榮衛失調不能攝血歸原日久不愈元氣下陷面色痿黃不思飲食無論糞前糞後遠年近日服之神効每丸價洋三角

烏鷄調經丸　主治婦女經脈不調赶前錯後或多或少或色淡如水黑成紫塊崩漏不止赤白帶下經前腹痛四肢無力以致經寒經閉滿腹積塊睡臥不安子宮寒冷久不受孕患此症者服之無不神效每丸洋壹角五分

玉龍化積膏　專貼男婦腰腿疼痛諸般積聚逆氣不舒胸膈膨悶手足麻木以及氣積食積血積癥瘕痞塊痢疾泄瀉男子遺精疝氣小兒蟲積偏墜痞痔等症並皆治之此膏非普通膏藥可比貼之收效甚速每貼洋六角

回陽化陰膏　此膏專貼陰疽之類如瘰癧鼠瘡流注痰核石疽如巖失榮橫痃海底髮疽是皮色不變之惡核陰疽以及疔毒惡瘡魚口便毒等症皆能治之凡用此膏如瘡破者能拔毒生肌未破者內消而愈每貼洋三角

本號開設奉天小北關白塔寺東以上各藥東省各城鎮均有代理外埠函購郵費自備　中國電話二百九十二號

合名會社

藤田洋行

奉天新市街浪速通三層大樓房

電話二一四番　二二四番　三四三番

鐵道鑛山　諸工廠機器　改良煖房　鍋爐放熱器　發電機　轉電機　洋灰工程材料　金庫磅秤　五金材料

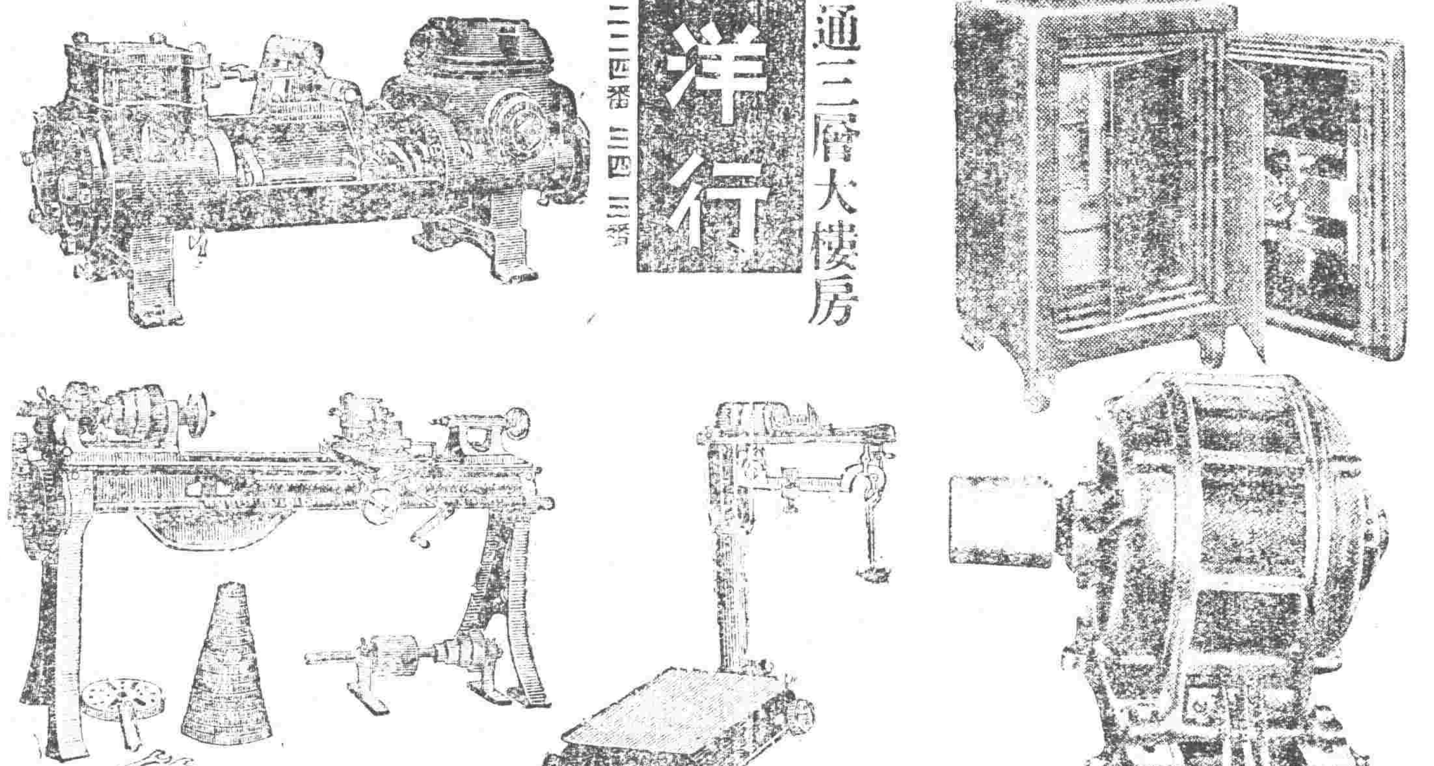

金鶴頭油

髮涼薰清

可驚魅惑之美君之黑髮於詩的上品諸君之推賞占有好評　金鶴化粧品！

金鶴波碼脫

金鶴の化粧品花石鹼　本舖　野村外吉商店

雙妹老牌　艷容霜

嫌却脂粉污顏色　淡抹香膏佐艷容

粉中含有鉛質最於衛生有碍若擦之不特不能助美且鉛質流露滿臉青藍本行特製一種艷容霜以供閨秀粧飾之用誠衛生美容之佳品也

大瓶三角九　小瓶一角七

雙妹老牌　文明腊

白色每瓶一毛七　黃色每瓶一毛一

奉天鐘樓南　廣生行有限公司啓

資本金壹億圓拂込濟　積立金六千九百萬元

橫濱正金銀行奉天支店

電話　日一一一番　日一二二番　營業用　中七四一番　日五三七番　客用　日二五〇番　支配人席用

總行　日本橫濱

支行　東京、神戶、大阪、下關、長崎、名古屋、倫敦、里昂、紐育、桑港、兒斯、愛節兒斯、細牙脫兒、布崖將、斯安伊列斯、布哇、孟買、蘭貢、斯拉巴牙、馬呢拉、新嘉坡、西道泥、香港、漢口、上海、北京、天津、青島、濟南、大連、牛莊、開原、長春、哈爾濱、海參威、卡嚕卡搭、哈搭、擀呀、罕捕嚕咕

奉天小西門　撫順塊煤　煙臺爐煤　寶榮公司　日二一一番中五號